

Uchwała Nr 1/2011
Komitetu Monitorującego Regionalny Program Operacyjny
Województwa Kujawsko-Pomorskiego na lata 2007-2013
z dnia 23 lutego 2011r.

w sprawie zatwierdzenia propozycji zmian w zapisach Regionalnego Programu Operacyjnego Województwa Kujawsko-Pomorskiego na lata 2007-2013

Na podstawie Rozporządzenia Rady (WE) nr 1083/2006 z dnia 11 lipca 2006 r. ustanawiającego przepisy ogólne dotyczące Europejskiego Funduszu Rozwoju Regionalnego, Europejskiego Funduszu Społecznego oraz Funduszu Spójności i uchylającego Rozporządzenie (WE) nr 1260/1999; art. 25 pkt 1 i 26 ust.1 pkt 13 ustawy z dnia 6 grudnia 2006 roku o zasadach prowadzenia polityki rozwoju (Dz. U. z 2009 r. Nr 84, poz. 712 z późn. zm.¹), w związku z Wytycznymi dotyczącymi dokonywania przeglądu i renegocjacji z Komisją Europejską programów operacyjnych w ramach Narodowych Strategicznych Ram Odniesienia na lata 2007-2013 z dnia 1 września 2008 r. o nr MRR/H/20(1)09/08 oraz na podstawie art. 41 ust. 2 pkt 4 ustawy z dnia 5 czerwca 1998 r. o samorządzie województwa (Dz. U. z 2001 r. Nr 142, poz. 1590 z późn. zm.²), na podstawie Uchwały nr 85/1101/07 Zarządu Województwa Kujawsko-Pomorskiego z dnia 18 grudnia 2007r. w sprawie powołania oraz określenia zadań i trybu pracy Komitetu Monitorującego Regionalny Program Operacyjny Województwa Kujawsko-Pomorskiego na lata 2007-2013 (ze zm.)³ oraz na podstawie § 4 Regulaminu pracy Komitetu Monitorującego Regionalny Program Operacyjny Województwa Kujawsko-Pomorskiego na lata 2007-2013 uchwala się, co następuje:

§1. Zatwierdza się propozycje zmian w zapisach Regionalnego Programu Operacyjnego Województwa Kujawsko-Pomorskiego na lata 2007-2013, zawarte w załączniku do niniejszej uchwały.

¹ Zmiany tekstu jednolitego wymienionej ustawy zostały ogłoszone w Dz. U. z 2009 r. Nr 157 poz. 1241

² Zmiany tekstu jednolitego wymienionej ustawy zostały ogłoszone w Dz. U. z 2002r. Nr 23, poz. 220, Nr 62, poz. 558, Nr 153, poz. 1271, Nr 214, poz. 1806, z 2003r. Nr 162, poz. 1568, z 2004r. Nr 102, poz. 1055, Nr 116, poz. 1206, Nr 167, poz. 1759, z 2006r. Nr 126, poz. 875, Nr 227, poz. 1658, z 2007r. Nr 173, poz. 1218, z 2008r. Nr 180, poz. 1111, Nr 216, poz. 1370, Nr 223, poz. 1458, z 2009r. Nr 157 poz. 1241, oraz z 2010r. Nr 28, poz. 142, Nr 28, poz. 146, Nr 40, poz. 230, Nr 106, poz. 675.

³ Zadania oraz tryb pracy Komitetu Monitorującego RPO WK-P na lata 2007-2013 został określony następującymi uchwałami:
- Nr 85/1101/07 z dnia 18 grudnia 2007r. w sprawie powołania oraz określenia zadań i trybu pracy Komitetu Monitorującego Regionalny Program Operacyjny Województwa Kujawsko-Pomorskiego na lata 2007-2013 (RPO WK-P)
- Nr 11/105/ 2008 z dnia 12 lutego 2008r. zmieniająca uchwałę w sprawie powołania oraz określenia zadań i trybu pracy Komitetu Monitorującego Regionalny Program Operacyjny Województwa Kujawsko-Pomorskiego na lata 2007-2013 (RPO WK-P)
- Nr 14/140/08 z dnia 21 lutego 2008r. zmieniająca uchwałę w sprawie powołania oraz określenia zadań i trybu pracy Komitetu Monitorującego Regionalny Program Operacyjny Województwa Kujawsko-Pomorskiego na lata 2007-2013 (RPO WK-P)
- Nr 42/515/08 z dnia 10 czerwca 2008r. zmieniająca uchwałę w sprawie powołania oraz określenia zadań i trybu pracy Komitetu Monitorującego Regionalny Program Operacyjny Województwa Kujawsko-Pomorskiego na lata 2007-2013 (RPO WK-P)
- Nr 89/1101/08 z dnia 21 listopada 2008r. zmieniająca uchwałę w sprawie powołania oraz określenia zadań i trybu pracy Komitetu Monitorującego Regionalny Program Operacyjny Województwa Kujawsko-Pomorskiego na lata 2007-2013 (RPO WK-P)
- Nr 19/226/09 z dnia 10 marca 2009r. zmieniająca uchwałę w sprawie powołania oraz określenia zadań i trybu pracy Komitetu Monitorującego Regionalny Program Operacyjny Województwa Kujawsko-Pomorskiego na lata 2007-2013 (RPO WK-P)
- Nr 64/1084/09 z dnia 25 sierpnia 2009r. zmieniająca uchwałę w sprawie powołania oraz określenia zadań i trybu pracy Komitetu Monitorującego Regionalny Program Operacyjny Województwa Kujawsko-Pomorskiego na lata 2007-2013 (RPO WK-P)
- Nr 31/429/10 z dnia 20 kwietnia 2010r. zmieniająca uchwałę w sprawie powołania oraz określenia zadań i trybu pracy Komitetu Monitorującego Regionalny Program Operacyjny Województwa Kujawsko-Pomorskiego na lata 2007-2013 (RPO WK-P).
- Nr 6/73/11 z dnia 27 stycznia 2011r. zmieniająca uchwałę w sprawie powołania oraz określenia zadań i trybu pracy Komitetu Monitorującego Regionalny Program Operacyjny Województwa Kujawsko-Pomorskiego na lata 2007-2013 (RPO WK-P)

§2. Powyższa uchwała stanowi podstawę do przekazania zmodyfikowanego Regionalnego Programu Operacyjnego Województwa Kujawsko-Pomorskiego na lata 2007-2013 do Ministerstwa Rozwoju Regionalnego.

§3. Uchwała wchodzi w życie z dniem podjęcia.

Przewodniczący Komitetu Monitorującego

Piotr Calbecki

UZASADNIENIE

Zgodnie z zapisami Rozporządzenia Rady (WE) nr 1083/2006 z dnia 11 lipca 2006r. ustanawiającego przepisy ogólne dotyczące Europejskiego Funduszu Rozwoju Regionalnego, Europejskiego Funduszu Społecznego i Funduszu Spójności i uchylającego Rozporządzenie (WE) nr 1260/1999, państwa członkowskie lub KE uprawnione są do przeprowadzenia przeglądu programu operacyjnego, przyjętego decyzją KE.

W związku z powyższym Instytucja Zarządzająca Regionalnym Programem Operacyjnym Województwa Kujawsko-Pomorskiego opracowała projekt zmian Regionalnego Programu Operacyjnego Województwa Kujawsko-Pomorskiego na lata 2007-2013, stanowiącego Załącznik do Uchwały nr 70/892/07 Zarządu Województwa Kujawsko-Pomorskiego z dnia 23 października 2007 r., zatwierdzonego Decyzją nr K(2007) 5071 Komisji Wspólnot Europejskich z dnia 10 października 2007r.

Projekt Programu został przygotowany zgodnie z zaleceniami Ministerstwa Rozwoju Regionalnego w trybie „rejestruj zmiany” oraz w wersji elektronicznej. Do dokumentu zostało utworzone Uzasadnienie, zawierające informacje na temat zmian do treści Regionalnego Programu Operacyjnego Województwa Kujawsko-Pomorskiego na 2007-2013, w tym na temat kierunków rozdysponowania dodatkowych środków w ramach RPO WK-P, pozyskanych z krajowej rezerwy wykonania i dostosowania technicznego oraz ukierunkowania wsparcia na obszary istotne strategicznie z punktu widzenia priorytetów rozwoju regionu i kraju.

Z przeprowadzonej analizy dokumentu oraz z dotychczasowych działań podjętych przez IZ RPO WK-P, polegających na modyfikacji zapisów programu, za zgodą KE, lecz nie wymagających odrębnych renowacji programu, wynika, że zaproponowane zmiany RPO WK-P na lata 2007-2013 będą miały następujący charakter:

1) Zmiany horyzontalne:

➤ w zakresie przepływów finansowych

Zmiany wprowadzone w Regionalnym Programie Operacyjnym dla Województwa Kujawsko-Pomorskiego na lata 2007-2013 (RPO WK-P) wynikały ze zmiany ustawy o finansach publicznych z dnia 27 sierpnia 2009 r. (Dz.U. Nr 157 poz. 1240).

Powyższa zmiana potraktowana została jako zmiana o charakterze technicznym, która wyniknęła ze zmian w otoczeniu prawnym i nie miała wpływu na zasadniczy kształt merytoryczny zakresu interwencji w ramach programu.

2) Zmiany merytoryczne, w tym:

➤ zmiany w planie finansowym:

- ✓ dotychczasowe realokacje pomiędzy kategoriami interwencji, z zachowaniem alokacji w ramach osi priorytetowych oraz zadeklarowanej wysokości dla tzw. kategorii lizbońskich – nie wymagające wcześniejszych renowacji z KE
- ✓ propozycje zmiany poziomu współfinansowania dla osi priorytetowej 8., wymagające zgody KE,
- ✓ propozycje alokacji dodatkowych środków, pozyskanych z krajowej rezerwy wykonania i dostosowania technicznego.

➤ zmiany w zakresie wskaźników

- ✓ zmiany we wskaźnikach celów programu,
- ✓ zmiany we wskaźnikach monitorowania osi priorytetowych.

➤ w zakresie katalogu beneficjentów – zmiany dotyczą listy beneficjentów osi priorytetowej 1, 3, 5, 7.

3) Zmiany w zapisach dokumentu o charakterze techniczno-redakcyjnym.

Przygotowane propozycje zmian zapisów RPO WK-P posłużyć mają przede wszystkim zachowaniu spójności z obowiązującym prawem, urealnieniu założeń z okresu przygotowywania programu (lata 2005-2007) do obecnej sytuacji, a także przyczynić się do najskuteczniejszej realizacji celów programu.

Załącznik nr 1 do Uchwały nr 1/2011
Zarządu Województwa Kujawsko-Pomorskiego
z dnia 23 lutego 2011r.

REGIONALNY PROGRAM OPERACYJNY WOJEWÓDZTWA KUJAWSKO-POMORSKIEGO NA LATA 2007-2013

CCI 2007PL161 PO 006

*Załącznik do Uchwały nr 70/892/07
Zarządu Województwa Kujawsko-Pomorskiego
z dnia 23 października 2007 r.*

*Decyzja nr K(2007) 5071 Komisji Wspólnot Europejskich z dnia 10 października 2007 r. w sprawie przyjęcia
w ramach pomocy wspólnotowej programu operacyjnego EFRR objętego celem „konwergencja”
dla regionu Kujawsko-Pomorskie w Polsce*



PROGRAM REGIONALNY
NARODOWA STRATEGIA SPÓJNOŚCI



**WOJEWÓDZTWO
KUJAWSKO-POMORSKIE**

**EUROPEJSKI FUNDUSZ
ROZWOJU REGIONALNEGO**



Sformatowano: Wyróżnienie

注: ① 本表根据《中国统计年鉴》(1995)有关数据整理。

[illegible]

3. STRATEGIA ROZWOJU REGIONU

[illegible]

Usunieto:

7. GLENN COUNTY YOUTH/WE REGIONAL FCS PROGRAM

OPRACOWANIE O WŁASNOŚCIACH KRAJOWO

P5/P6/2014/0516, LATA 2007/2013.....6

122	123	124	125	126	127	128	129	130	131	132	133	134	135	136	137	138	139	140	141	142	143	144	145	146	147	148	149	150	151	152	153	154	155	156	157	158	159	160	161	162	163	164	165	166	167	168	169	170	171	172	173	174	175	176	177	178	179	180	181	182	183	184	185	186	187	188	189	190	191	192	193	194	195	196	197	198	199	200	201	202	203	204	205	206	207	208	209	210	211	212	213	214	215	216	217	218	219	220	221	222	223	224	225	226	227	228	229	230	231	232	233	234	235	236	237	238	239	240	241	242	243	244	245	246	247	248	249	250	251	252	253	254	255	256	257	258	259	260	261	262	263	264	265	266	267	268	269	270	271	272	273	274	275	276	277	278	279	280	281	282	283	284	285	286	287	288	289	290	291	292	293	294	295	296	297	298	299	300	301	302	303	304	305	306	307	308	309	310	311	312	313	314	315	316	317	318	319	320	321	322	323	324	325	326	327	328	329	330	331	332	333	334	335	336	337	338	339	340	341	342	343	344	345	346	347	348	349	350	351	352	353	354	355	356	357	358	359	360	361	362	363	364	365	366	367	368	369	370	371	372	373	374	375	376	377	378	379	380	381	382	383	384	385	386	387	388	389	390	391	392	393	394	395	396	397	398	399	400	401	402	403	404	405	406	407	408	409	410	411	412	413	414	415	416	417	418	419	420	421	422	423	424	425	426	427	428	429	430	431	432	433	434	435	436	437	438	439	440	441	442	443	444	445	446	447	448	449	450	451	452	453	454	455	456	457	458	459	460	461	462	463	464	465	466	467	468	469	470	471	472	473	474	475	476	477	478	479	480	481	482	483	484	485	486	487	488	489	490	491	492	493	494	495	496	497	498	499	500	501	502	503	504	505	506	507	508	509	510	511	512	513	514	515	516	517	518	519	520	521	522	523	524	525	526	527	528	529	530	531	532	533	534	535	536	537	538	539	540	541	542	543	544	545	546	547	548	549	550	551	552	553	554	555	556	557	558	559	560	561	562	563	564	565	566	567	568	569	570	571	572	573	574	575
-----	-----	-----	-----	-----	-----	-----	-----	-----	-----	-----	-----	-----	-----	-----	-----	-----	-----	-----	-----	-----	-----	-----	-----	-----	-----	-----	-----	-----	-----	-----	-----	-----	-----	-----	-----	-----	-----	-----	-----	-----	-----	-----	-----	-----	-----	-----	-----	-----	-----	-----	-----	-----	-----	-----	-----	-----	-----	-----	-----	-----	-----	-----	-----	-----	-----	-----	-----	-----	-----	-----	-----	-----	-----	-----	-----	-----	-----	-----	-----	-----	-----	-----	-----	-----	-----	-----	-----	-----	-----	-----	-----	-----	-----	-----	-----	-----	-----	-----	-----	-----	-----	-----	-----	-----	-----	-----	-----	-----	-----	-----	-----	-----	-----	-----	-----	-----	-----	-----	-----	-----	-----	-----	-----	-----	-----	-----	-----	-----	-----	-----	-----	-----	-----	-----	-----	-----	-----	-----	-----	-----	-----	-----	-----	-----	-----	-----	-----	-----	-----	-----	-----	-----	-----	-----	-----	-----	-----	-----	-----	-----	-----	-----	-----	-----	-----	-----	-----	-----	-----	-----	-----	-----	-----	-----	-----	-----	-----	-----	-----	-----	-----	-----	-----	-----	-----	-----	-----	-----	-----	-----	-----	-----	-----	-----	-----	-----	-----	-----	-----	-----	-----	-----	-----	-----	-----	-----	-----	-----	-----	-----	-----	-----	-----	-----	-----	-----	-----	-----	-----	-----	-----	-----	-----	-----	-----	-----	-----	-----	-----	-----	-----	-----	-----	-----	-----	-----	-----	-----	-----	-----	-----	-----	-----	-----	-----	-----	-----	-----	-----	-----	-----	-----	-----	-----	-----	-----	-----	-----	-----	-----	-----	-----	-----	-----	-----	-----	-----	-----	-----	-----	-----	-----	-----	-----	-----	-----	-----	-----	-----	-----	-----	-----	-----	-----	-----	-----	-----	-----	-----	-----	-----	-----	-----	-----	-----	-----	-----	-----	-----	-----	-----	-----	-----	-----	-----	-----	-----	-----	-----	-----	-----	-----	-----	-----	-----	-----	-----	-----	-----	-----	-----	-----	-----	-----	-----	-----	-----	-----	-----	-----	-----	-----	-----	-----	-----	-----	-----	-----	-----	-----	-----	-----	-----	-----	-----	-----	-----	-----	-----	-----	-----	-----	-----	-----	-----	-----	-----	-----	-----	-----	-----	-----	-----	-----	-----	-----	-----	-----	-----	-----	-----	-----	-----	-----	-----	-----	-----	-----	-----	-----	-----	-----	-----	-----	-----	-----	-----	-----	-----	-----	-----	-----	-----	-----	-----	-----	-----	-----	-----	-----	-----	-----	-----	-----	-----	-----	-----	-----	-----	-----	-----	-----	-----	-----	-----	-----	-----	-----	-----	-----	-----	-----	-----	-----	-----	-----	-----	-----	-----	-----	-----	-----	-----	-----	-----	-----	-----	-----	-----	-----	-----	-----	-----	-----	-----	-----	-----	-----	-----	-----	-----	-----	-----

Usunięto: 64

Usunięto: 

Usunięto:

Usunieto:

Usunięto: 

Usunięto: 21

Usunieto: 10

Usunięto: 19.

Usunięto: 10.

Usunięto:

Usunięto: 

Usunięto: [REDACTED]

Usunięto: 

Usunięto: 

Usunięto:

Usunięto: [REDACTED]

[REDACTED]	- Usunięto: 176
[REDACTED]	- Usunięto: 176
[REDACTED]	- Usunięto: 176
[REDACTED] ZA ODDZIAŁYWANIA W ZAKRESIE [REDACTED]	
[REDACTED] Z TEN PROGRAMU.....	- Usunięto: 179
[REDACTED]	- Usunięto: 179
[REDACTED] PROGRAMU PRZED ROZPOCZĘCIEM [REDACTED]	- Usunięto: 179
[REDACTED] KRAJNIE)	- Usunięto: 179
[REDACTED] ZA ODDZIAŁYWANIA NA SPÓDOWYCH	
[REDACTED] IALNEGO PROGRAMU OPERACYJNEGO	
[REDACTED] WÓDZTWA KUJAWSKO-POMORSKIEGO - LATA 2007-	
[REDACTED]	- Usunięto: 187
[REDACTED] OD [REDACTED] Z PRZEPROWADZONYCH KO [REDACTED]	
[REDACTED] CZNYCH PROGRAMU	- Usunięto: 191
[REDACTED] PROTOW.....	- Usunięto: 191
[REDACTED]	- Usunięto: 191
[REDACTED]	- Usunięto: 191
[REDACTED]	- Usunięto: 191
[REDACTED]	- Usunięto: 191
Zakład 1. Indykatorywa lista danych projektów (raport projektu)	- Usunięto: 194
Zakład 2. Wyniki konkursowe dla Regionalnego Programu Operacyjnego Województwa Kujawsko-Pomorskiego na lata 2007-2013	- Usunięto: 194

Regionalny Program Operacyjny Województwa Kujawsko-Pomorskiego na lata 2007–2013 jest jednym z 16 programów regionalnych dla realizacji Strategii Rozwoju Kraju na lata 2007–2015 i Narodowych Strategicznych Ram Odniesienia na lata 2007–2013 (Narodowej Strategii Spójności; NSRO/NSS) w zakresie polityki wzrostu konkurencyjności i wyrównywania szans rozwojowych planowanych przez samorządy województw. Podstawę prawną przygotowania Regionalnego Programu Operacyjnego Województwa Kujawsko-Pomorskiego na lata 2007–2013 stanowi ustawa z dnia 6 grudnia 2006 r. o zasadach prowadzenia polityki rozwoju (Dz. U. Nr 227, poz. 1658 z późniejszymi zmianami).

Projekt Regionalnego Programu Operacyjnego Województwa Kujawsko-Pomorskiego na lata 2007–2013 opracowany został w Urzędzie Marszałkowskim, w Departamencie Rozwoju Regionalnego przy współpracy członków Zespołu Roboczego do przygotowania RPO, powołanych uchwałą nr 18/272/2005 Zarządu Województwa Kujawsko-Pomorskiego z dnia 1 kwietnia 2005 r. oraz Departamentu Wdrażania Programów Regionalnych Urzędu Marszałkowskiego i właściwych departamentów Ministerstwa Rozwoju Regionalnego. Projekt RPO – wersja I w dniu 26 października 2005 r. został przyjęty przez Zarząd Województwa i jako projekt wstępny, skierowany został do konsultacji społecznych. Wersja IV programu poddana została ocenie wpływu realizacji programu na środowisko przyrodnicze, ocenie ex-ante oraz była przyjęta przez Komitet Rady Ministrów na posiedzeniu w dniu 4 sierpnia 2006 r.

Projekt programu uwzględniający wnioski dotychczasowych konsultacji społecznych, ustalenia konsultacji z Ministerstwem Rozwoju Regionalnego i z innymi resortami, został przyjęty przez Zarząd Województwa w dniu 23 lutego 2007 roku Uchwałą Nr 14/115/07, zaakceptowany przez Radę Ministrów 27 lutego 2007 r., a następnie w dniu 1 marca 2007 roku przesłany do Komisji Europejskiej za pośrednictwem systemu SFC 2007 w celu wynegocjowania programu. Po pierwszej rundzie negocjacyjnej z KE w dniu 12 lipca 2007 r. Zarząd Województwa przyjął projekt RPO, uwzględniający uwagi KE (Uchwała nr 44/626/07). W dniu 7 września 2007 r., w ramach II rundy negocjacyjnej, ustalono końcowy kształt Programu. Komisja Wspólnot Europejskich zaakceptowała RPO WK-P decyzją nr K(2007) 5071 z dnia 10 października 2007 r. Został on przyjęty przez Zarząd Województwa Uchwałą nr 70/892/07 z dnia 23 października 2007 r.

Regionalny Program Operacyjny Województwa Kujawsko-Pomorskiego na lata 2007–2013 będzie podstawowym instrumentem realizacji celów Strategii Rozwoju Województwa Kujawsko-Pomorskiego na lata 2007-2020. Strategia programu jest w pełni spójna z założeniami rozwoju przyjętymi w Strategii Rozwoju Kraju na lata 2007-2015, celami Narodowych Strategicznych Ram Odniesienia, a także z celami Strategicznych Wytycznych Wspólnoty i odnowionej Strategii Lizbońskiej, z priorytetami Europejskiego Funduszu Rozwoju Regionalnego w latach 2007-2013.

Program zawiera: diagnozę sytuacji społeczno-gospodarczej województwa, podsumowaną analizą SWOT, informację o wsparciu finansowym zewnętrznym dla województwa, w tym ze środków przedakcesyjnych, funduszy strukturalnych i Funduszu Spójności, strategię rozwoju regionu oraz osie priorytetowe jej realizacji, plan finansowy programu oraz system jego wdrażania.

Celem głównym Regionalnego Programu Operacyjnego Województwa Kujawsko-Pomorskiego w lata 2007-2013 jest tworzenie warunków dla poprawy konkurencyjności województwa oraz spójności społeczno-gospodarczej i przestrzennej jego obszaru, to jest stanowienie w nim warunków dla dynamicznego rozwoju społeczno-gospodarczego, wzrostu potencjału i efektywności gospodarowania, kreowanie zdolności do skutecznej gospodarczej rywalizacji z otoczeniem przy respektowaniu zasad zrównoważonego rozwoju.

Program będzie finansowany z Europejskiego Funduszu Rozwoju Regionalnego, publicznych środków krajowych i środków prywatnych. Za wdrażanie programu odpowiedzialny będzie Zarząd Województwa Kujawsko-Pomorskiego. Regionalny Program Operacyjny realizowany będzie na obszarze województwa kujawsko-pomorskiego.

Usunięto: -

2. Diagnoza sytuacji społeczno-gospodarczej województwa

Diagnoza sytuacji społeczno-gospodarczej województwa wykonana została z wykorzystaniem aktualnych wniosków studiów diagnostycznych wykonanych dla Strategii Rozwoju Województwa Kujawsko-Pomorskiego: Wizja Rozwoju do 2010 roku i jej aktualizacji pt. Strategia Rozwoju Województwa Kujawsko-Pomorskiego na lata 2007-2020, Regionalnej Strategii Innowacji Województwa Kujawsko-Pomorskiego do 2015 r., Strategii Rozwoju Transportu do roku 2015 w Województwie Kujawsko-Pomorskim, Planu Zagospodarowania Przestrzennego Województwa Kujawsko-Pomorskiego i innych dokumentów programowych przygotowanych przez samorząd województwa.

Opracowania diagnostyczne wymienionych wyżej dokumentów programowych, obejmują liczne aspekty zewnętrznych uwarunkowań rozwoju województwa, uwarunkowań wynikających z jego położenia geograficzno-komunikacyjnego w kraju i w środkowej Europie, jego roli w strukturze społeczno-gospodarczej państwa, uwzględniają prawno-ustrojowe determinanty rozwoju, zwłaszcza sfery aktywności gospodarczej. Sformułowane w nich i aktualne dziś oceny tych uwarunkowań będą brane pod uwagę w analizie diagnostycznej niniejszego programu.

Aktualna sytuacja społeczno-gospodarcza województwa kujawsko-pomorskiego pozostaje pod silnym wpływem procesów zapoczątkowanych w 1990 r. transformacją ustrojową, likwidacji państwowego sektora rolniczego, restrukturyzacji licznych dziedzin wytwórczości przemysłowej, zwłaszcza branż przemysłu elektromaszynowego, lekkiego, przetwórstwa rolno-spożywczego i budownictwa. Skutkowały one m.in. bezrobociem strukturalnym, dodatkowo zasilanym osiagającym wiek produkcyjny wyżem demograficznym.

Samorządy lokalne, łącznie z wojewódzkim, na miarę swych możliwości starały się eliminować niekorzystne następstwa wolnorynkowej transformacji regionalnej gospodarki, nadrobić „zaległości z przeszłości”. Ich działania nie spotykały się w tym zakresie ze znaczącym wsparciem polityki regionalnej państwa, o czym świadczą bardzo skromne nakłady inwestycyjne jego budżetu kierowane do regionu np. na rozwój infrastruktury technicznej, zwłaszcza transportowej. Efektywne wykorzystanie środków przedakcesyjnych Wspólnoty Europejskiej, obecnych i przyszłych środków strukturalnych, stwarza możliwości rozwiązania najbardziej dotkliwych problemów rozwoju w regionie, stworzenia

sprzyjających warunków dla przyspieszenia procesów rozwojowych w kujawsko-pomorskim.

2.1. Sytuacja społeczno-gospodarcza

2.1.1. Podstawowe dane o województwie

Województwo kujawsko-pomorskie położone jest w północnej części kraju, nad Dolną Wisłą, Brdą, Drwęcą i Notecią. Sąsiaduje z pięcioma województwami: pomorskim, warmińsko-mazurskim, mazowieckim, wielkopolskim i łódzkim. Posiada tranzytowy charakter w relacjach Skandynawia – Europa Południowa oraz Kraje Bałtyckie i Rosja – Europa Zachodnia.

Województwo kujawsko-pomorskie obejmuje 17 970 km² powierzchni i w końcu 2006 r. zamieszkiwało je 2065,7 tys. ludności (GUS 2006 r.). Obecni mieszkańcy kujawsko-pomorskiego stanowią 5,4% ludności naszego kraju.

Region charakteryzuje się siecią osadniczą o korzystnej strukturze przestrzennej i hierarchicznej dla rozwoju. Sieć tę tworzą 52 miasta i prawie 3,6 tys. miejscowości wiejskich. Województwo należy do średnio zurbanizowanych, ludność zamieszkująca miasta stanowi 61,5 %. Do największych miast należą Bydgoszcz (363,5 tys.) i Toruń (196,0 tys.) - ośrodki centralne obszaru metropolitalnego oraz Włocławek (119,3 tys.), Grudziądz (99,2 tys.) i Inowrocław (76,8 tys.).

Pod względem administracyjnym województwo dzieli się na 19 powiatów ziemskich oraz 4 miasta na prawach powiatu (144 gminy). Funkcjami stołecznymi w regionie podzieliły się Bydgoszcz – siedziba Wojewody i Toruń – siedziba Marszałka i Sejmiku Województwa.

Kujawsko-pomorskie ma korzystne uwarunkowania dla rozwoju rolnictwa, wybranych gałęzi przemysłu oraz turystyki. Wyróżnia się wysokim udziałem powierzchni użytków rolnych, których wskaźnik jakości rolniczej przestrzeni produkcyjnej jest korzystniejszy niż średnio w kraju (69,1 pkt wobec 66,6 pkt).

Znaczące walory przyrodniczo-krajobrazowe (23,6% powierzchni leśnej, 32,4% powierzchni objętej różnymi formami ochrony prawnej) oraz bogate dziedzictwo kulturowe sprzyjają rozwojowi turystyki.

Od początku transformacji ustrojowej województwo ma nadmierne zasoby siły roboczej i trudności zrównoważenia lokalnych rynków pracy. Stopa bezrobocia 23,6 (grudzień 2004 r.) sytuowała województwo na wysokim 4 miejscu w kraju. Aktualnie w końcu listopada 2006 r. stopa bezrobocia wynosi 19,1%, co nie wpłynęło na poprawę pozycji w kraju.

Dochód województwa mierzony PKB na mieszkańca jest dość niski – 89,7 % średniej krajowej lecz powoli poprawia się (o 1,3 punkty w okresie 1999 – 2004). Tendencja ta wynika ze zmian w strukturze gospodarczej regionu, rozwijających się usług rynkowych – 47,8 %, malejącym znaczeniu przemysłu i budownictwa – 31% oraz usług nierynkowych – 17,4 %. Województwo jest przeciętnie uprzemysłowione. Pod względem nowoczesności przemysłu, wyznaczanej poziomem automatyzacji procesów produkcyjnych zajmuje 7 lokatę w kraju. Pod względem nasycenia spółkami prawa handlowego oraz biorąc pod uwagę pracujących na 1000 mieszkańców województwo zajmuje 9 miejsce w kraju.

Podstawowe dane charakteryzujące województwo, pokazując je na tle kraju, zawiera tabela 1.

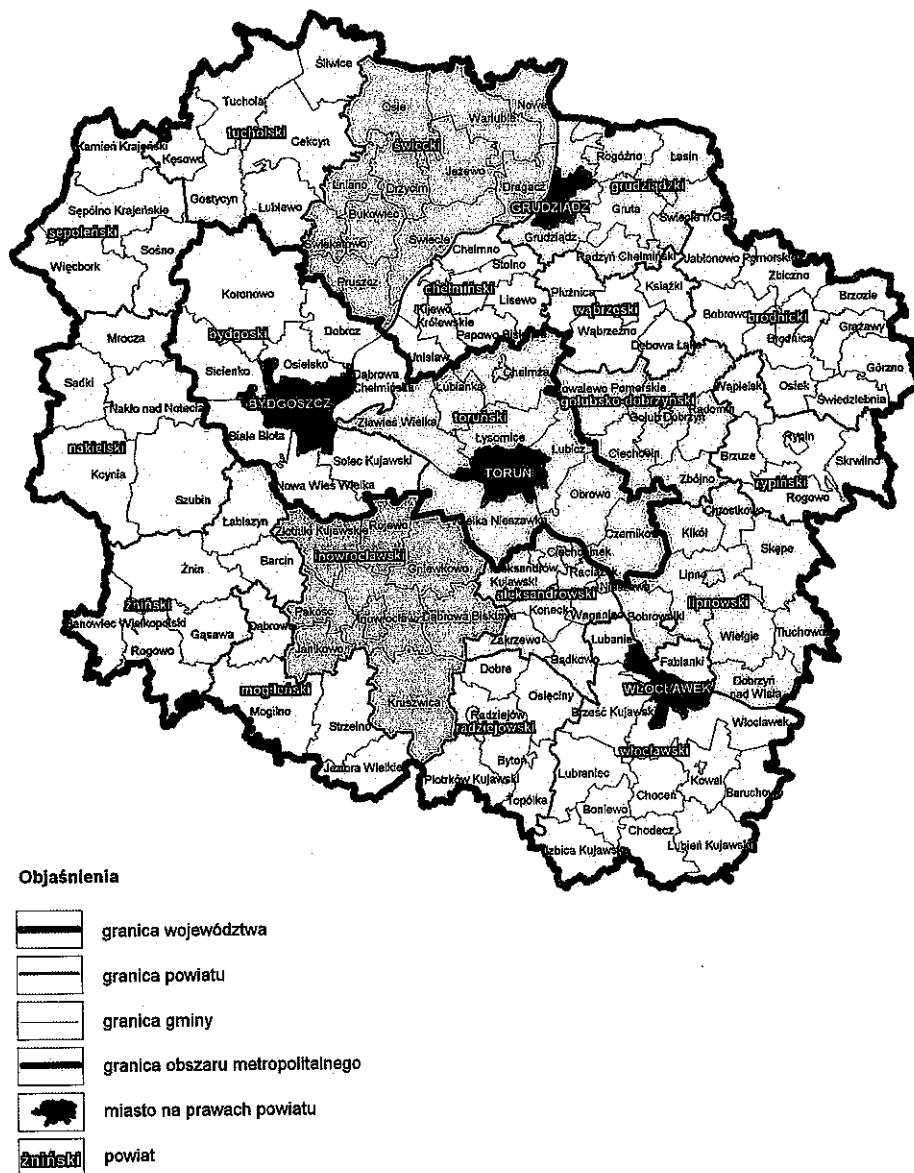

Rysunek 1. Podział administracyjny województwa kujawsko-pomorskiego.
Źródło: Kujawsko-Pomorskie Biuro Planowania Przestrzennego i Regionalnego we Włocławku

Tabela 1. Ogólna charakterystyka województwa w 2004 r.

Lp.	Kujawsko-Pomorskie	W 2004 r.			Dynamika 1999-2004	
		Wartość	Polska =100%	Lokata	Zmiana w pkt. % wzgl. średniej krajowej	Zmiana lokaty
1.	Powierzchnia w km ²	17970,0	6,0	10	-	0
2.	Ludność w tys.	2067,5	5,3	10		
3.	Gęstość zaludnienia (os./km ²)	115,0	94,2	8	- 0,4	0
4.	Wskaźnik urbanizacji (liczba ludności w miastach do ludności ogółem)	61,8	100,5	8	- 0,3	0
5.	PKB na mieszkańca w tys. zł*	19169,0	89,7	8	1,3	2
6.	Wartość dodana brutto w:					
	- rolnictwie w %	4,1	141,4	7	41,4	4
	-przemysłu i budownictwie %	31,0	102,0	7	- 4,8	- 1
	-usługach rynkowych w %	47,8	95,0	6	1,5	5
	-usługach nierynkowych w %	17,4	106,1	10	- 2,2	- 2
7.	Nakłady inwestycyjne na 1 mieszkańca w zł	2254,0	71,4	13	2,7	- 2
8.	Nakłady na działalność B+RT na 1 mieszkańca w zł	58,3	43,2	9	- 4,7	2
9.	Automatyczne linie przemysłowe na 10 tys. mieszkańców	2,24	87,5	7	- 10,3	2
10.	Spółki prawa handlowego na 1 tys. mieszkańców	4,3	75,0	9	- 0,9	0
11.	Pracujący na 1 tys. ludności**	309,6	95,2	9	4,2	1
12.	Współczynnik aktywności zawodowej***	56,3	102,9	4	2,4	5
13.	Wskaźnik obciążenia ekonomicznego (ludność w wieku nieprodukcyjnym na 100 osób w wieku produkcyjnym)****	56,8	98,9	9	- 0,2	1
14.	Stopa bezrobocia rejestrowanego (stan w XII)****	23,6	124,0	4	- 2,5	0
15.	Przeciętne miesięczne wynagrodzenie brutto w zł	1988,0	87,4	13	- 1,7	- 4
16.	Powierzchnia obszarów prawnie chronionych w %	32,4	99,7	7	4,3	2

* w 2003 r.

** dynamika nie uwzględnia zmian metodologii obliczania pracujących w rolnictwie od 2002 r.

*** dynamika dla lat 2001-2004

**** im wyższa lokata tym gorsza pozycja województwa (wskaźniki zjawisk negatywnych)

Źródło: Strategia Rozwoju Kraju 2007-2015, tab. 2 str. 98.

Komentarz [kk2]: Zmiana nr 2

Sformatowano: Wyróżnienie

Usunięto: █

Tabela 2. Województwo na tle kraju i Unii Europejskiej, wybrane wskaźniki.

		Stopa bezrobocia w %	PKB na mieszkańca w zł		Gęstość zaludnienia	Przyrost naturalny na 1000 ludności	Wskaźnik zatrudnienia w % (UE 25)
			UE 15	UE 25			
Kujawsko-Pomorskie	2000r. ₁	19,2	17 806		115	0,9	.
	2003r. ₁	24,6	19 767		115	0,4	43,5
	2004r. ₁	23,6	21 633		115	0,5	43,8
	2005r. ₁	22,3	.		115	0,5	44,7
	2006r. ₁	19,3	.		115	0,7	.
Polska	2000r. ₁	16,4	9 100 PPS		122	0,3	.
	2003r. ₁	19,2	9 800 PPS		122	- 0,4	44,0
	2004r. ₁	18,8	10 600 PPS		122	- 0,2	44,3
	2005r. ₁	17,7	-		122	-0,1	52,8*
	2006r. ₁	13,8	-		122	0,1	54,5*
Unia Europejska (25/27)	2000r. ₁	8,8	19 800 PPS	21 700 PPS	117,8	0,8	62,4
	2003r. ₁	9,0	21 400 PPS	23 300 PPS	115	0,4	62,9
	2004r. ₁	9,0	22 300 PPS	24 300 PPS	115	1,0	63,3
	2005r. ₁	8,7	-	-	.	0,8	63,4**
	2006r. ₁	7,9	-	-	.	.	64,3**

* dane z Eurostat – wg GUS w 2005 – 45,2, 2006 – bd

** dane dotyczą UE 27

Źródło: Roczniki Statystyczne Województw 2001, 2004 i 2005, GUS, Warszawa 2001, 2004 i 2005. Roczniki Statystyczne Województwa Kujawsko-Pomorskiego 2001, 2004, 2005 i 2006, Urząd Statystyczny, Bydgoszcz 2001, 2004, 2005 2006. M. Chalas, Unia Europejska w liczbach, Instytut Europejski, Łódź 2005. Polska w Unii Europejskiej, GUS, Warszawa 2005. Europe in figures, Eurostat yearbook 2005, European Communities, Luxembourg 2005, <http://eurostat.cec.eu.int/portal>

2.1.2. Infrastruktura techniczna

Infrastruktura transportowa

Gęstość dróg publicznych o nawierzchni twardej w województwie zbliżona jest do średniej w kraju i w 2005 r. wynosiła 78,5 km na 100 km² powierzchni.

W aktualnej sieci drogowej województwa kujawsko-pomorskiego nie występują drogi klas autostrada i ekspresowa, tj. drogi bezpośrednio wiążące ten obszar z krajowym i europejskim otoczeniem. Zatem w regionie nie występują drogi obsługujące międzyregionalny tranzyt drogowy, a także drogi w istotnym stopniu ważące o jego atrakcyjności inwestycyjnej¹. Odkładanie zamierzonych inwestycji dróg tej klasy, będzie

¹ Szczegółową diagnozę stanu infrastruktury technicznej województwa kujawsko-pomorskiego zawierają

skutkowało dalszą degradacją techniczną obecnej sieci drogowej, degradacją ulic w miastach, wzrostem zagrożeń w ruchu na drogach, niedostrzeganiem regionu jako obszaru inwestycyjnego. Zgodnie z wytycznymi dotyczącymi rozwoju transeuropejskiej sieci transportowej (Decyzja nr 884/2004/WE z 29.04.2004 r.), przez województwo kujawsko – pomorskie przebiega priorytetowy projekt TEN-T 25 oś drogowa Gdańsk–Brno/Bratysława –Wiedeń, w skład którego wchodzi: Autostrada Gdańsk –Katowice (2010) oraz Autostrada Katowice –Brno/Zielina (2010), odcinek transgraniczny.

Dzisiejsze drogi i ulice nie są przystosowane do wysokiego natężenia ruchu. Intensywnie eksploatowane ulegają przyspieszonemu zużyciu. Szacuje się, że 27,6 % długości dróg krajowych w granicach województwa, tj. 252,8 km i 7,2 % dróg wojewódzkich tj. 122,3 km, wskutek nie przystosowania do obciążeń, intensywnej eksploatacji, zaległości w planowanych remontach, jest w złym stanie technicznym. Podobna ocena stanu dotyczy dróg powiatowych i gminnych, ulic w miastach. Nie podejmowanie działań dostosowujących drogi i ulice do aktualnego ich użytkowania, pogłębiać będzie ich degradację techniczną, osłabiać spójność społeczno-gospodarczą obszarów.

Do obecnego poziomu zmotoryzowania ludności nie przystosowane są miasta regionu (w 2005 r. 347 samochodów osobowych na 1000 mieszkańców województwa). Poziom komunikacyjnego zatłoczenia ulic największych miast województwa: Bydgoszczy, Torunia, Włocławka, Grudziądz i Inowrocławia jest tak wysoki, że w okresach najwyższego natężenia ruchu miasta są nieprzejezdne, zakłócana jest płynność ruchu publicznego transportu pasażerskiego.

Techniczne zużycie infrastruktury publicznego transportu miejskiego, zwłaszcza taboru tramwajowego (w Bydgoszczy, Toruniu i Grudziądzu), niedorozwój sieci trakcyjnych tego transportu, a także taboru autobusowego, obniża konkurencyjność publicznych usług przewozowych, co jest jedną z przyczyn komunikacyjnego zatłoczenia największych miast województwa.

Niedostatek miejsc postojowych w bezpośrednim zapleczu turystycznie atrakcyjnych centrów miast: Torunia, Bydgoszczy, Grudziądz, Ciechocinka i innych ośrodków, ogranicza ich odwiedzanie przez turystów zmotoryzowanych, jest barierą dla skorzystania z oferty ich walorów i usług turystycznych.

Wysokie natężenie ruchu pojazdów na nieprzystosowanych do niego drogach i ulicach, obniża poziom bezpieczeństwa jego uczestników. Ilustruje go wysoka śmiertelność osób uczestniczących w wypadkach komunikacyjnych (12,4 ofiar śmiertelnych na 100 wypadków w regionie przy 15/100 w kraju, i średnio nieco powyżej 3 ofiar w krajach Unii Europejskiej).

Gęstość linii kolejowych w województwie kujawsko-pomorskim - 7,1 km/100 km² powierzchni, jest nieco większa od średniej krajowej. Struktura przestrzenna sieci kolejowej zapewnia dogodnie powiązanie największych miast regionu z ich regionalnym otoczeniem, a ponieważ są one ważnymi węzłami kolejowymi sieci krajowej, powiązanie z pozostałą częścią kraju. Obecny stan techniczny infrastruktury transportu kolejowego powiązań wewnątrzregionalnych powoduje, że oferta usług przewozowych (cena, czas i komfort

opracowania: Strategia Rozwoju Transportu w Województwie Kujawsko-Pomorskim do 2015 r., Województwo Kujawsko-Pomorskie, Diagnoza Prospektywna, opracowanie sporządzone dla strategii rozwoju województwa pt. Wizja Rozwoju do 2010 r., a także opracowania uwarunkowań zewnętrznych i wewnętrznych sporządzone dla Planu Zagospodarowania Przestrzennego Województwa Kujawsko-Pomorskiego.

podróży) mimo zalet tego środka transportu nie jest konkurencyjna, zwłaszcza dla ludności zamieszkującej w obszarach peryferyjnych województwa i dojeżdżającej do pracy, szkół i innych usług oferowanych w ośrodkach węzłowych, w szczególności w ośrodkach stołecznych regionu.

Dzisiejszy stan techniczny infrastruktury transportowej, tak drogowej jak i kolejowej, łączącej Bydgoszcz z Toruniem, ogranicza dostępność do komplementarnych usług dla mieszkańców. Sytuacja ta nie ułatwia integracji społeczno-gospodarczej i funkcjonalno-przestrzennej tych miast, a tym samym budowy dwucentrycznej metropolii.

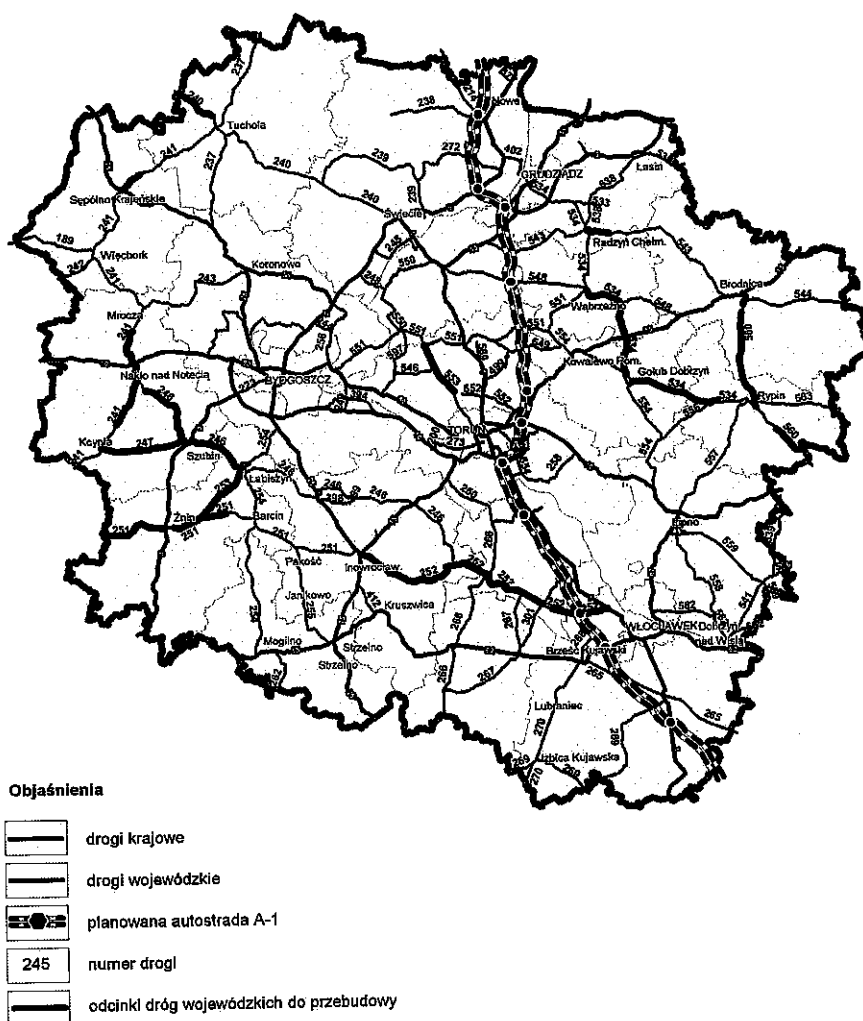

Rysunek 2. Stan dróg wojewódzkich.

Źródło: Opracowanie Kujawsko-Pomorskie Biuro Planowania Przestrzennego i Regionalnego we Włocławku na podstawie danych ZDW w Bydgoszczy 2005 r.

W ostatnim okresie dogodne powiązanie regionu z europejskim otoczeniem umożliwi Port Lotniczy w Bydgoszczy. Zwiększenie roli transportu lotniczego w

powiązaniach zewnętrznych wymaga jego rozbudowy, zarówno dla zwiększenia zdolności obsługi pasażerów, jak i zwiększenia zakresu obsługi transportu towarowego.

Szlak żeglugi śródlądowej Noteć – Wisła (droga wodna E 70), jest użytkowany w bardzo ograniczonym stopniu, bowiem nie jest dostępny dla większości dziś eksploatowanych jednostek pływających. Ze względu na brak odpowiedniego zagospodarowania infrastrukturalnego nie jest wykorzystywany jako szlak żeglugi turystycznej.

Wśród najważniejszych dla rozwoju województwa problemów wymagających pilnego rozwiązania, możliwych w ramach polityki spójności są:

- niezadowalający stan techniczny dróg (ulic), w szczególności ich nawierzchni, i innych budowli drogowych, brak tras średnicowych w miastach oraz obejść drogowych dla ruchu tranzytowego, brak systemów regulacyjnych (sterowania, selekcji) usprawniających ruch komunikacyjny w miastach, utrudnienia w dostępie do centrów miast dla turystów zmotoryzowanych,
- brak przepraw mostowych, w tym na przykład w Toruniu, Bydgoszczy, Brodnicy,
- zły stan techniczny torów, zwłaszcza linii kolejowych powiązań wewnątrzregionalnych, degradacja dworców i przystanków, wyeksploatowany i przestarzały tabor kolejowy, przez co w przewozach ludności transport kolejowy nie odgrywa znaczącej roli,
- niepełne infrastrukturalne zagospodarowanie Portu Lotniczego w Bydgoszczy, ograniczające jego zdolności usługowe oraz słabe jego powiązanie z krajowym systemem komunikacji drogowej, w tym planowaną do budowy autostradą A1,
- brak spójności wewnętrznej aglomeracji bydgosko-toruńskiej,
- niedocenywanie regionalnych dróg żeglugi śródlądowej, nawet w aspekcie ich wykorzystania dla turystyki wodnej.

Infrastruktura społeczeństwa informacyjnego

W województwie kujawsko-pomorskim, barierą w sięganiu do oferowanych w świecie zasobów informacji, rozwijania gospodarki opartej na wiedzy, innowacyjnych usług publicznych, jest niedostępność szerokopasmowej sieci informatycznej - Internetu.² Ilustracją stanu w tym zakresie w odniesieniu do gospodarstw domowych był ich odsetek przyłączonych do sieci, który w kujawsko-pomorskim w 2005 r. wynosił 16,8% ogółu i był niższy od średniego dla Polski – 22,5 %.

Aktualnie podstawowy element infrastruktury społeczeństwa informacyjnego szerokopasmowa sieć informatyczna jest w budowie. Zamierzona inwestycja zakłada powstanie szerokopasmowej sieci szkieletowej, z węzłami dystrybucyjnymi w powiatach i węzłami brzegowymi w każdej gminie oraz późniejsze jej rozwijanie w skali lokalnej. Tym samym pokonana będzie bariera dostępności sieci, zaistnieje możliwość przyłączenia do niej potencjalnie każdego gospodarstwa domowego, instytucji, podmiotu gospodarczego. Uruchomienie szerokopasmowej sieci informatycznej warunkuje wdrożenie warstwy aplikacji usługowych.

² Szerokie uzasadnienie dla rozwoju tej infrastruktury zawiera Regionalna Strategia Innowacji Województwa Kujawsko-Pomorskiego z 2001, zaktualizowana w 2004.

Ponadto, zgodnie z treścią ustawy z dnia 7 lutego 2005 r. o informatyzacji działalności podmiotów realizujących zadania publiczne (Dz. U. Nr 64 z 2005 r., poz. 565) na wszystkie organizacje użyteczności publicznej nałożony został obowiązek wprowadzenia do dnia 01.05.2008 roku wymiany informacji drogą elektroniczną, co w efekcie sprowadza się do konieczności rozwoju sektora informatycznego.

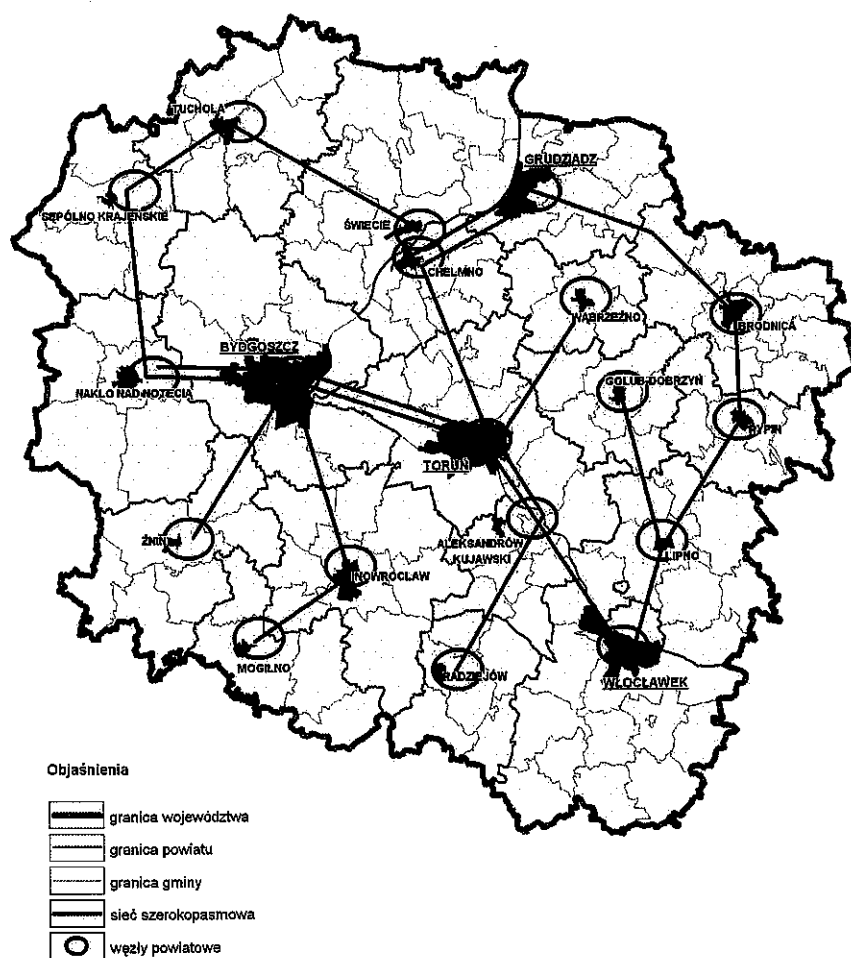

Rysunek 3. Struktura szkieletowa sieci szerokopasmowej w województwie kujawsko-pomorskim.

Źródło: Opracowanie Kujawsko-Pomorskie Biuro Planowania Przestrzennego i Regionalnego we Włocławku na podstawie danych K-PSI Sp. z o.o.

2.1.3. Ochrona środowiska

Infrastruktura ochrony środowiska

W 2004 r. (WIOŚ, 2005)³ z terenu województwa kujawsko-pomorskiego odprowadzono do wód powierzchniowych lub do ziemi 127,5 hm³ ścieków, w tym ścieków przemysłowych 58,0 hm³ (45,3 %) i ścieków komunalnych 69,9 hm³ (54,7 %). W porównaniu do roku 2000 ilość odprowadzonych ścieków ogółem zmniejszyła się o 15,9 hm³. Ilość ścieków wymagających oczyszczenia wynosiła 118,2 hm³, z czego oczyszczono 92,4 % ścieków, w tym: mechanicznie – 18,3 %, chemicznie – 1,6 %, biologicznie – 30,2 %, z podwyższonym usuwaniem biogenów 49,9 %. W porównaniu do roku 2000 podwoiła się ilość ścieków oczyszczonych z podwyższonym usuwaniem biogenów, a spadło oczyszczanie mechaniczne.

Zagospodarowanie województwa w poszczególne elementy infrastruktury ochrony środowiska jest zróżnicowane.⁴ Stosunkowo dobrze rozwinięta jest infrastruktura zaopatrzenia ludności w wodę: stacje ujmowania i uzdatniania wody, sieci wodociągowe. Liczne jej elementy ze względu na zużycie techniczne wymagają modernizacji. Długość sieci wodociągowej w 2004 r. wynosiła 19,6 tys. km tj. więcej w porównaniu do roku 2000 o 1,4 tys. km. Inna sytuacja występuje w infrastrukturze odprowadzenia i unieszkodliwiania ścieków komunalnych. W 2004 r. eksploatowano w województwie 139 komunalnych oczyszczalni, w tym 50 posiadających urządzenia do mechaniczno-biologiczno-chemicznego oczyszczania ścieków. Długość sieci kanalizacyjnej wzrosła z 2,8 tys. km w 2000 r. do 4,4 tys. km w 2004 r. Z niedorozwoju sieci kanalizacyjnych w stosunku do wodociągowej wynika, że czynne oczyszczalnie ścieków wykorzystywane są w niepełnym stopniu. W 2004 r. obsługiwały 60,2% ogółu ludności (w tym około 76% w miastach i tylko 11% na terenach wiejskich).

Tabela 3. Stan w gospodarce ściekowej w latach 2000–2004.

Wyszczególnienie	2000 r.	2001 r.	2002 r.	2003 r.	2004 r.
Ścieki przemysłowe i komunalne oczyszczone w % wymagających oczyszczenia	73,6	86,2	90,1	93,1	97,6
Ludność korzystająca z oczyszczalni w % ogółu ludności	38,4	51,8	53,0	58,5	60,2

Źródło: Województwo Kujawsko-Pomorskie 2005, Urząd Statystyczny w Bydgoszczy

Stan infrastruktury wodno-kanalizacyjnej wykazuje duże zróżnicowanie przestrzenne – rysunek 4. Najstabilniej wyposażone są powiaty południowo-wschodniej części województwa oraz powiat nakielski i grudziądzki ziemski.

Zagospodarowanie w infrastrukturę wodno-ściekową, pomimo sukcesywnej poprawy, nie jest nadal wystarczające dla zadowalającej redukcji niekorzystnych wpływów działalności człowieka na środowisko, czego odzwierciedleniem jest stan czystości wód. W 2004 r. stan czystości rzek w % ogółu wód rzek objętych monitoringiem przedstawiał się

³ Kompletnie dane w: Raport o stanie środowiska województwa kujawsko-pomorskiego w 2004 roku, Biblioteka Monitoringu Środowiska, Bydgoszcz 2005.

⁴ Szczegółowe opisy stanu zawiera Program ochrony środowiska z planem gospodarki odpadami województwa kujawsko-pomorskiego, Zarząd Województwa Kujawsko-Pomorskiego, Toruń 2003.

unieszkodliwiania odpadów komunalnych wytwarzanych w regionie jest ich składowanie. W województwie kujawsko-pomorskim znajduje się 98 składowisk odpadów komunalnych, z czego 37 spełnia podstawowe wymogi formalne, 54 składowiska są niedostosowane do wymogów formalnych – rysunek 5. Tylko nieznaczna część odpadów jest kierowana do wtórnego wykorzystania – 9,8% (2004 r. wg WIOŚ w Bydgoszczy), to jest o 8,2 % więcej niż w roku 2003.

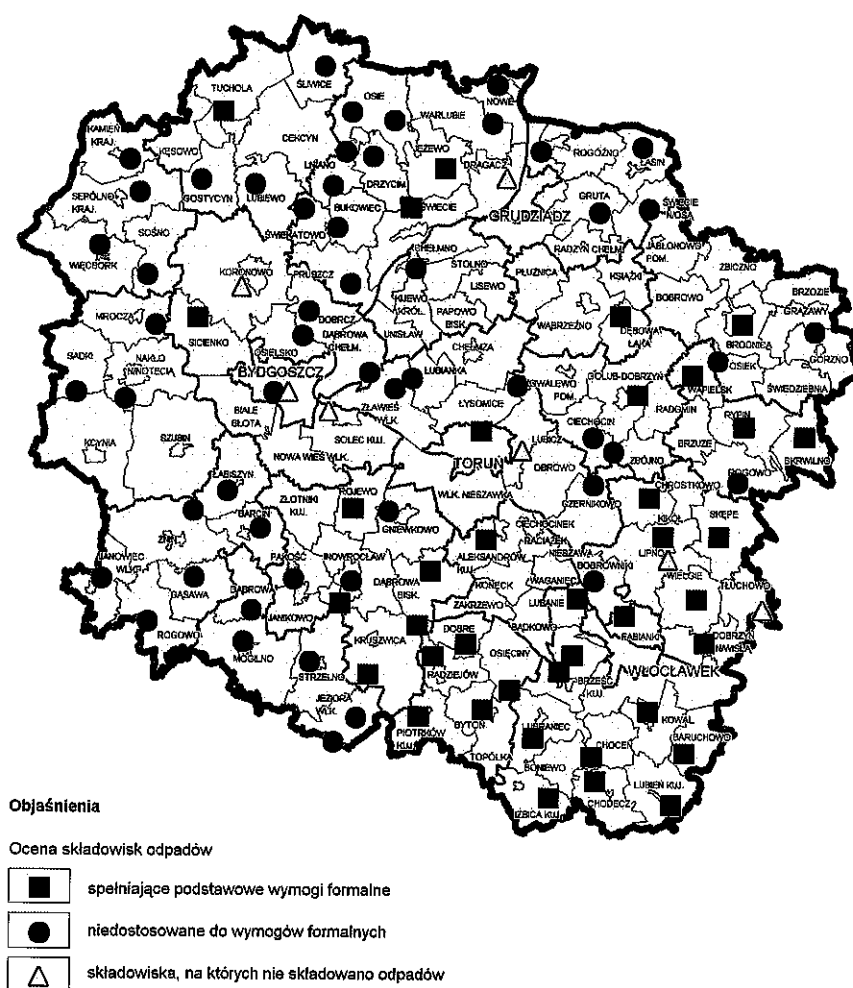

Rysunek 5. Gospodarka odpadami komunalnymi, stan 31 grudnia 2005 r.

Źródło: Opracowanie: Kujawsko-Pomorskie Biuro Planowania Przestrzennego i Regionalnego we Włocławku na podstawie danych Urzędu Marszałkowskiego Województwa Kujawsko-Pomorskiego Departament Środowiska

Problemami do rozwiązania są:

- ograniczenie składowania odpadów na składowiskach nie spełniających wymogów dyrektywy 199/31/WE⁵,
- ograniczenie unieszkodliwiania odpadów poprzez składowanie,
- większy odzysk, w tym recycling odpadów i ich unieszkodliwianie w procesach innych niż składowanie.

Zagrożeniem środowiska w województwie pozostaje nadal emisja zanieczyszczeń do atmosfery, której zasadniczym źródłem jest energetyka zawodowa (prawie 92% ogólnej emisji). Emisja zanieczyszczeń pyłowych powietrza z najbardziej uciążliwych zakładów przemysłowych województwa kujawsko-pomorskiego stanowiła w 2005 r. w skali Polski 6,4 %, a zanieczyszczeń gazowych 3,2 %, co sytuowało je na 10 miejscu w kraju. Emisja zanieczyszczeń pyłowych i gazowych w ostatnich latach (1999 – 2004) systematycznie spadała z wyjątkiem roku 2004. W 2004 r. (WIOŚ, 2005) wprowadzono do atmosfery: 10,3 tys. mg pyłów ogółem (więcej o 0,6 tys. mg w stosunku do 2003 r.) i 73,1 tys. mg gazów ogółem (więcej o 2,4 tys. mg w stosunku do 2003 r.). Mimo inwestycji redukujących emisję, nadal problemem jest jakość powietrza w rejonach największego uprzemysłowienia: Bydgoszczy, Torunia, Włocławka, Grudziądz, Świecia, Inowrocławia, Janikowa i Barcina. Problemem do rozwiązania pozostaje również wprowadzanie zanieczyszczeń do atmosfery przez rosnącą liczbę pojazdów samochodowych.

Zagrożenia naturalne

Największym zagrożeniem ze strony środowiska w województwie kujawsko-pomorskim są powodzie. Występują one głównie w dolinach: Wisły, Noteci i Drwęcy, także w dolinach ich dopływów. Częste występowanie w ostatnich latach intensywnych opadów deszczu, a szczególnie spływ wód podczas roztopów wiosennych, powodują gwałtowne przybory wód i podtapianie użytków rolnych, a nie rzadko zabudowy mieszkalnej i gospodarczej.

Potencjalne zagrożenie powodziowe w dolinie Wisły stanowi Zbiornik Włocławski (pojemności 408 mln m³). Jego eliminacja wymaga ograniczenia procesów erozyjnych poniżej zapory czołowej zbiornika, odpowiedniego poziomu „dolnej wody” u jej podstawy. Tego rodzaju zabezpieczenie wymaga spiętrzenia wód Wisły progiem zlokalizowanym koło Nieszawy.

Skuteczna ochrona terenów gospodarczo użytkowanych, ludności i jej mienia przed powodzią, wymaga utrzymywania urządzeń i obiektów infrastruktury przeciwpowodziowej w jak najlepszym stanie technicznym, systematycznych ich napraw i modernizacji.

Rozwiązania wymaga problem gromadzenia zasobów wody dyspozycyjnej dla zapobiegania suszy w okresie wegetacji na najbardziej żyznych obszarach województwa: Kujawach i Pojezierzu Chełmińskim, obszarach o wysoko towarowej produkcji rolnej.

Energia przyjazna środowisku

Region kujawsko-pomorski nie jest znaczącym producentem energii elektrycznej pozyskiwanej z paliw stałych. Sieć stacji elektroenergetycznych oraz linii przesyłowych wysokich, średnich i niskich napięć jest w województwie kujawsko-pomorskim relatywnie

⁵ Dz.U. WE L 11 z dnia 16 stycznia 2003 r.

dobrze rozbudowana. Problemem pozostaje jednakże fakt, iż linie energetyczne wybudowane w latach 1960-80 w niedostatecznym stopniu przystosowane są do ciągle rosnących potrzeb energetycznych województwa kujawsko-pomorskiego. W miarę możliwości finansowych przedsiębiorstw energetycznych działających na terenie województwa linie te są sukcesywnie modernizowane.

Szacowany wzrost zapotrzebowania na energię, rosnące koszty eksploatacji i modernizacji sieci oraz prowadzenie działań na rzecz ochrony środowiska skłaniają do poszukiwania nowych, przyjaznych dla środowiska źródeł energii.

Strategia rozwoju województwa kujawsko-pomorskiego na lata 2007-2020, postuluje działania w zakresie pozyskiwania energii ze źródeł odnawialnych. W województwie kujawsko-pomorskim pracują już (2006 r.) 103 elektrownie wiatrowe, 50 małych elektrowni wodnych, a także elektrownia wodna o największej mocy 162 MW we Włocławku. Do produkcji energii elektrycznej wykorzystywany jest biogaz m.in. wytwarzany w składowiskach odpadów komunalnych w Toruniu, Bydgoszczy, Grudziądzu i Świeciu.

Dla pozyskiwania energii wykorzystywana jest także biomasa. Właściwe zagospodarowanie biomasy (odpadów organicznych, odchodów zwierzęcych, roślin energetycznych, w tym: wierzby, brzozy, topoli) oraz odpadów komunalnych skutecznie zasilić może bilans energetyczny. Obecnie w Polsce biomasa wykorzystywana w przemyśle energetycznym pochodzi z dwóch gałęzi gospodarki: rolnictwa i leśnictwa.

W kujawsko-pomorskim mogą być eksploatowane ciepłe wody podziemne. Obecnie nie są wydobywane w celach energetycznych, a istotną barierą w ich wykorzystywaniu dla tego celu jest ich wysoka mineralizacja i stąd wysoka aktywność chemiczna, co jest jak dotąd skuteczną barierą w sięganiu po tę energię. Wody geotermalne znajdują jednak szerokie zastosowanie w balneologii oraz przemyśle.

Mając na uwadze zmniejszanie zanieczyszczenia środowiska przyrodniczego prowadzone są działania w kierunku gazyfikacji miast i wsi regionu. Sieć gazociągów na terenie województwa to 1107 km gazociągów wysokoprężnych i 2069 km sieci rozdzielczej. Stopień zgazyfikowania wynosi ok. 52% i dotyczy 45 miast i gmin.⁶ Jednakże wszelkie działania inwestycyjne dotyczące rozwoju infrastruktury gazowej muszą opierać się na ekonomicznej efektywności inwestycji.

Ochrona przyrody

Powierzchnia objęta ochroną prawną zajmuje w województwie 32,4 % powierzchni ogółem. System obszarów chronionych stanowi 8 parków krajobrazowych, 31 obszarów chronionego krajobrazu, rezerwaty, użytki ekologiczne i inne formy ochrony. Racjonalizacja naszego stosunku przyrody wymaga bezwzględного przestrzegania zasad zrównoważonego rozwoju, utrwalania i wzbogacania systemu ekologicznego regionu oraz szerzenia świadomości ekologicznej wśród mieszkańców.

2.1.4. Infrastruktura społeczna

Infrastruktura edukacyjna

Dostępność usług edukacyjnych w zakresie szkolnictwa podstawowego

⁶ Więcej informacji nt. stanu gazyfikacji i uwarunkowań energetycznych województwa zawiera Plan Zagospodarowania Przestrzennego Województwa Kujawsko-Pomorskiego.

i gimnazjalnego w regionie jest podobna jak powszechnie w kraju, często determinowana gęstością sieci szkół, charakterem osadnictwa itp. Utrzymująca się spadkowa tendencja urodzeń znajduje odbicie w malejącej liczbie uczniów szkół podstawowych, która dotknie w niedługim czasie również gimnazja. Osiąganie wieku dojrzałości przez roczniki ostatniego wyżu demograficznego ilustrują rosnące liczby absolwentów szkół ponadpodstawowych. W ich strukturze wyróżniającą się grupą są absolwenci liceów ogólnokształcących i szkół policealnych, grupą malejącą absolwenci zasadniczych i średnich szkół zawodowych.

Tendencja niżowa urodzeń, przemieszczenia ludności w obrębie dużych miast i ich strefach podmiejskich, wprowadzana reforma systemu edukacji, kreują nową mapę zapotrzebowania na placówki oświatowe. Są tereny, na których szkoły są zamykane i występują nowo zasiedlane tereny w dużych miastach regionu oraz w urbanizujących się miejscowościach podmiejskich tych miast gdzie brak placówek oświatowych. Kształtująca się sieć coraz mniej licznych szkół wymusza dowóz uczniów, kreuje nowe zadania opiekuńczo-wychowawcze i socjalne.

Warunki edukacji szkolnej są w kujawsko-pomorskim generalnie dobre, nie mniej występują jeszcze placówki szkolne, w których winny być one poprawione. Sale gimnastyczne posiada większość szkół, ale zaledwie połowa tych obiektów jest w odpowiednim standardzie. Stosunkowo nieliczne szkoły dysponują urządzonymi boiskami sportowymi i innymi urządzeniami dla rozwijania kultury fizycznej. Tylko około 40 % szkół podstawowych i 30 % szkół ponadgimnazjalnych wyposażonych jest w stołówki. W ostatnim okresie dokonano w województwie znaczącego postępu w zakresie informatyzacji szkół. W roku szkolnym 2004/2005 odsetek szkół podstawowych posiadających komputery wynosił 90,9%, gimnazjów – 79,5%, liceów ogólnokształcących – 67,2%, a szkół zawodowych tylko 23%. Pomimo tak wysokiego stopnia informatyzacji, w większości szkół pracownie tematyczne (przedmiotowe) nie są wyposażone w sprzęt multimedialny umożliwiający wykorzystywanie nowoczesnych technik nauczania. Jako trudne określa się warunki edukacji zawodowej. Wyposażenie laboratoriów, pracowni i warsztatów szkolnych nie prezentuje aktualnego stanu techniki, co nie zapewnia odpowiednio innowacyjnego przygotowania zawodowego.

W regionie kujawsko-pomorskim w roku akademickim 2005/2006 czynnych było 21 szkół wyższych, w tym 3 uniwersytety, w porównaniu do roku 2000/2001 ich liczba podwoiła się. W roku 2004/2005 pracowało około 4 tys. nauczycieli akademickich i łącznie studiowało 83 tys. studentów, z czego ponad połowa na studiach dziennych. Warunki edukacji w szkołach wyższych są bardzo zróżnicowane. Tylko nieliczne z nich dysponują kompletną bazą dydaktyczną, odpowiednio zasobnymi bibliotekami, czytelniami, laboratoriami i pracowniami, obiektami sportowymi i socjalnymi.

Głównymi problemami w zakresie infrastruktury edukacyjnej wszystkich poziomów nauczania są:

- niezadowalający stan techniczny jeszcze licznych szkół, sal dydaktycznych, obiektów i urządzeń sportowych, placówek opiekuńczo-wychowawczych, obiektów socjalnych, stan środków transportu dowozu uczniów do szkół na obszarach wiejskich,
- na ogół zużyte, przestarzałe wyposażenie szkolnych pracowni przedmiotowych, warsztatów nauki zawodu, ograniczające stosowanie nowoczesnych metod dydaktycznych, nabywanie kwalifikacji współczesnego rynku pracy.

Infrastruktura ochrony zdrowia

Dostępność usług medycznych w regionie mierzona liczbą mieszkańców na łóżko w szpitalach ogólnych i na ambulatoryjny zakład opieki zdrowotnej jest gorsza aniżeli średnio w kraju. W 2004 r. na 1 łóżko przypadało przeciętnie 227 osób co lokowało województwo na 11 pozycji w kraju. W regionie czynnych jest łącznie 59 zakładów stacjonarnej opieki zdrowotnej⁷, w tym 32 szpitale ogólne (24 publiczne i 8 niepublicznych) rozmieszczone w miarę równomiernie (w każdym powiecie szpital) jednak o różnym standardzie. Infrastruktura leczenia specjalistycznego rozwija się głównie w Bydgoszczy i Toruniu.

Realna dostępność świadczeń zdrowotnych w regionie zależna jest jednak nie tyle od wielkości bazy materialnej służby zdrowia, ale jej stanu technicznego, nowoczesności wyposażenia medycznego, sprawności ratownictwa medycznego oraz finansowego zabezpieczenia świadczeń zdrowotnych.

Podstawowymi problemami infrastruktury związanej z ochroną zdrowia są:

- niezadowalający stan techniczny placówek, uniemożliwiający wdrażanie odpowiednich standardów leczenia i opieki,
- braki w wyposażeniu w nowoczesny sprzęt terapeutyczny,
- materialno-techniczne nieprzystosowanie szpitali do współdziałania w ramach uaktywnianego regionalnego systemu ratownictwa.

Infrastruktura pomocy społecznej

Zwiększająca się liczba mieszkańców regionu w wieku poprodukcyjnym, wskazuje na konieczność wzmocnienia infrastruktury zapewniającej usługi opiekuńcze. W województwie kujawsko-pomorskim funkcjonuje 48 domów pomocy społecznej dysponujących łącznie 4 271 miejscami. Drugim problemem jest zabezpieczenie opieki nad dziećmi i młodzieżą pomimo zwiększającego się udziału opieki w placówkach rodzinnych. W województwie kujawsko-pomorskim funkcjonuje 25 placówek opieki całodobowej, w których łącznie jest 1 146 miejsc. Zarówno domy pomocy społecznej, jak i placówki opiekuńczo-wychowawcze wykazują niezadowalający stan techniczny uniemożliwiający świadczenie usług zgodnie ze standardami.

Infrastruktura kultury

Dostępność do instytucji kultury oraz stopień korzystania z nich, zmieniały się w czasie i wykazują zróżnicowanie w przestrzeni województwa. Instytucjonalne zaplecze aktywności kulturalnej w regionie stanowią: teatry (łącznie 10), instytucje muzyczne, muzea i galerie, biblioteki, domy i ośrodki kultury (ponad 130), kina. Jest ono wypadkową z jednej strony aspiracji społeczeństwa, z drugiej możliwości podtrzymywania ich aktywności i rozwoju. Liczne placówki animacji działalności kulturalnej, wcześniej samorządowe zostały skomercjalizowane. Niektóre w swej pierwotnej formie niemalże zanikły jak np. kina, które pojawiły się w nowej formie multipleksów, głównie w dużych ośrodkach miejskich.

Głównym problemem większości instytucji kultury w województwie, w szczególności na wsi i w małych miastach, jest dekapitalizacja obiektów i ich wyposażenia.

⁷ wg: Biuletyn Statystyczny Ochrona Zdrowia w Województwie Kujawsko-Pomorskim w 2005 r. Kujawsko-Pomorskie Centrum Zdrowia Publicznego w Bydgoszczy, Bydgoszcz 2006.

Dziedzictwo kulturowe

Bogata przeszłość regionu kujawsko-pomorskiego ilustruje zasobne dziedzictwo kulturowe. Prehistorię ziem województwa dokumentują liczne zabytki archeologiczne w tym grodziska i cmentarzyska. Ostatnie 1000 lat dokumentują zachowane obiekty budownictwa charakterystyczne dla różnych okresów, w tym liczne obiekty architektury sakralnej, budownictwa obronnego, architektury rezydencjonalnej, przykłady zabytkowej zabudowy przemysłowej, komunikacyjnej, budownictwa wodnego. Zachowały się dawne układy urbanistyczne, w tym średniowieczne, przykłady dawnej zabudowy wsi. Cenne obiekty kultury materialnej zgromadzone są w licznych zbiorach i kolekcjach muzealnych. Do rejestru zabytków wpisanych jest około 2,6 tys. obiektów i zespołów zabytkowych, w tym około 170 zabytków archeologicznych. Miasto Toruń wpisane jest na listę Światowego Dziedzictwa Kulturowego i Naturalnego UNESCO, która obejmuje w Polsce 12 obiektów, zespołów urbanistyczno-architektonicznych i unikalnych systemów przyrodniczych. Bogate w różnorodności tradycje i przejawy kultury duchowej reprezentowane są w formie licznych działań kulturalnych. Bogactwo to, ukazujące kulturową tożsamość regionu, nie jest jak dotąd zasobem w pełni wykorzystywanym dla rozwoju społeczno-gospodarczego, zwłaszcza rozwoju turystyki.

Podstawowymi problemami warunkującymi wykorzystanie zasobów dziedzictwa kulturowego dla współczesnych potrzeb są:

- zły stan techniczny licznych obiektów (zespołów) zabytkowego budownictwa i innych obiektów kultury materialnej, pomniejszający znacznie ich historyczne i kulturowe walory, a także ograniczający ich udostępnienie, w przypadku budynków ich wykorzystanie dla nowych sposobów użytkowania,
- ograniczone możliwości ekspozycji licznych obiektów i zbiorów muzealnych,
- promocja dziedzictwa jako atrakcji turystycznej.

2.1.5. Gospodarka i innowacje

Podmioty gospodarki

W końcu 2005 r. w krajowym rejestrze gospodarki narodowej REGON na terenie województwa zarejestrowanych było 187,2 tys. podmiotów gospodarczych. Reprezentowały one sektory: 2,7% rolnictwo, leśnictwo i rybołówstwo, 20,2% przemysł i budownictwo, 69,5% usługi rynkowe i 7,6% usługi nierynkowe. Według własności 96,6% podmiotów było w sektorze prywatnym, a w 80,4% należało do osób fizycznych.

W strukturze według wielkości 95,3% ich ogólnej liczby reprezentowało mikro przedsiębiorstwa o zatrudnieniu nie przekraczającym 9 osób, 3,7% przedsiębiorstwa małe (10-49 zatrudnionych), 0,8% przedsiębiorstwa średnie (50-249 zatrudnionych) i 0,12% przedsiębiorstwa zatrudniające 250 i więcej osób. W okresie 2002 – 2005 ogólna liczba podmiotów gospodarczych w zasadzie nie zmieniła się, wystąpił wzrost o 1,4%. W okresie tym zwiększyła się grupa przedsiębiorstw małych o 11,6% i zaledwie o 1,1% liczba mikro przedsiębiorstw, natomiast w grupach przedsiębiorstw średnich i dużych wystąpiła tendencja spadkowa, odpowiednio 95,7% i 81,9% stanów z 2002 r. Wśród podstawowych

barier rozwoju przedsiębiorstw⁸ małych a zwłaszcza mikro, wymienianych przez przedsiębiorców województwa są:

- określane jako nadmierne wymogi administracyjne rejestracji przedsiębiorstw, okresowego zawieszania ich działalności,
- nadmiar regulacji dotyczących warunków aktywności gospodarczej, nie rozróżniających przedsiębiorstw wg wielkości czy profilu działania,
- brak wystarczających środków finansowych własnych, tak na inicjowanie działalności jak i jej rozwijanie,
- brak przygotowanych (pod względem planistycznym i uzbrojenia technicznego) terenów inwestycyjnych.

Ponadto jako bariery są przez przedsiębiorców wskazywane: wysokie koszty pracy i kapitału, aktualne regulacje dotyczące lokalizacji inwestycji (planowania przestrzennego), brak gwarancji dla współpracy gospodarczej z zagranicą.

Rozkład przestrzenny podmiotów pokazuje ich skupianie się w miastach, około 80% ogółu, w tym połowy w 4 największych miastach województwa (Bydgoszcz 25,2%, Toruń 13,5%, Włocławek 7,7%, Grudziądz 4,8%). W przeliczeniu na 1000 mieszkańców 126,9 podmiotów było w Bydgoszczy, 121,1 w Toruniu, 119,7 we Włocławku, ale nie przekraczało liczby 70 podmiotów na 1000 mieszkańców w powiatach: wąbrzeskim, lipnowskim, chełmińskim, tucholskim, sępoleńskim i mogileńskim, powiatach o wyraźnym rolniczym charakterze ich gospodarki. Zasoby, zwłaszcza surowców rolniczych i leśnych, walory turystyczne, są przesłankami do wspierania na ich obszarach rozwoju przetwórstwa rolnego, usług turystycznych, rozwoju pozarolniczych miejsc pracy.

Udziałem kapitału zagranicznego wykazywało się 1361 spółek prawa handlowego, 2,6% ogółu tego rodzaju spółek w kraju. Powyższe można interpretować, że region był postrzegany jako mało atrakcyjny dla inwestycji, lub że podejmowane przedsięwzięcia promocyjne nie są skuteczne.⁹ Sądzi się, że istotną barierą dla lokalizacji inwestycji zagranicznych w regionie jest jego trudna dostępność, brak powiązań z otoczeniem drogami klas autostrada, drogi ekspresowe, połączeń lotniczych. Jeszcze do niedawna taką barierą mógł być brak atrakcyjnych dla obcego kapitału terenów inwestycyjnych. Ostatnio w kujawsko-pomorskim udostępniono tereny inwestycyjne Pomorskiej Specjalnej Strefy Ekonomicznej w Łysomicach pod Toruniem.

Przemysł

W 2004 r. regionalny sektor gospodarki przemysłowej skupiał 5,5% krajowego zatrudnienia (7 miejsce w kraju) i dostarczył 4,7% ogólnej wartości produkcji sprzedanej przemysłu (8 pozycja w kraju), natomiast wartością sprzedanej produkcji przemysłu na 1000 mieszkańców zajmował 6 pozycję wśród województw kraju.

W strukturze gałęziowej przemysłu występują obok tradycyjnych w tym regionie branż przetwórstwa rolno-spożywczego branże przemysłów: chemicznego, celulozowo-

⁸ Uwarunkowania rozwoju przedsiębiorczości w województwie kujawsko-pomorskim były przedmiotem analizy diagnostycznej dokonanej dla potrzeb Regionalnej Strategii Innowacji Województwa Kujawsko-Pomorskiego do 2015 roku.

⁹ Prezentację i oceny dotychczasowej współpracy międzynarodowej i promowania województwa zawiera opracowanie Analiza Rozwoju Społeczno-Gospodarczego województwa w latach 1999-2006, Kujawsko-Pomorskie Analizy Regionalne, Toruń 2006.

papierniczego, ostatnio dynamicznie rozwija się przemysł meblarski. Głębokiej restrukturyzacji podlega przemysł elektromaszynowy. Liczne jego branże zanikły, ale zaczynają się rozwijać branże związane z telekomunikacją i informatyzacją, bazujące na najnowszych osiągnięciach elektroniki i informatyki, branże dysponujące własnym zapleczem naukowo-badawczym lub powiązane z placówkami sektora B+RT.

Zdecydowana większość przedsiębiorstw reprezentujących tradycyjne branże wytwórczości, wykazuje bierność w samodzielnym budowaniu relacji proinnowacyjnych z instytucjami naukowo-badawczymi oraz środowiska wspierania biznesu.¹⁰ Wspomniana bierność przedsiębiorstw jest w istotnym stopniu determinowana ograniczonymi możliwościami finansowania proinnowacyjnych działań wzmacniających ich pozycję rynkową. Powyższa ocena odnosi się także do drugiej strony tej relacji. Mało aktywne są także instytucje sektora B+RT oraz wspierania biznesu. Problemem jest nie wykształcenie się dotąd mechanizmu interaktywnych powiązań przedsiębiorstw z podmiotami ich proinnowacyjnego wsparcia.

Usługi

W województwie kujawsko-pomorskim głównym źródłem wartości dodanej brutto - 65,1% są usługi. W 2004 r. pracujący w usługach rynkowych stanowili 33,2%, a w usługach nierynkowych 18,7% ogółu pracujących. Jakkolwiek o rozwoju tego sektora decydują mechanizmy rynkowe, jest w nim segment którego poziom rozwoju ocenia się jako niedostateczny, a który wspiera całą gospodarkę w poprawie jej konkurencyjności. Reprezentują go instytucje usługowe kreujące tzw. otoczenie biznesu. Ocenia się, że są one w dostatecznym stopniu rozwinięte w głównych ośrodkach województwa, w Bydgoszczy i Toruniu, natomiast słabo, a nawet bardzo słabo, w pozostałych miastach powiatowych regionu.

Rolnictwo

Rolnictwo województwa kujawsko-pomorskiego dysponuje korzystnymi warunkami przyrodniczymi dla produkcji, stosunkowo dobrym wyposażeniem technicznym, tradycją i wysoką kulturą pracy. W 2004 r. powierzchnia użytków rolnych w gospodarstwach rolnych wynosiła 1051,2 tys. ha co stanowiło 58,5% powierzchni ogólnej i 6,4% tych użytków na terytorium kraju (7 pozycja pod tym względem wśród województw).

W strukturze użytków rolnych regionu 88,2% powierzchni zajmują grunty orne i tym udziałem kujawsko-pomorskie przoduje w kraju. Udział pracujących w rolnictwie województwa wynosił 18,1% wobec 16,9% w kraju (2004 r.).

W 2002 r. w regionie było 116 tys. gospodarstw rolnych (w tym: 36,5 tys. działek rolnych i 79,5 tys. gospodarstw powyżej 1 ha powierzchni użytków rolnych), które stanowiły 3,9% ogółu gospodarstw kraju. Przeciętna powierzchnia jednego gospodarstwa (nie licząc działek rolnych) wynosiła 15,1 ha, natomiast przeciętna powierzchnia użytków rolnych przypadająca na 1 gospodarstwo rolne wynosi 13,73 ha. W regionie umacnia się tendencja wzrostu liczby gospodarstw dużych, o powierzchni 15 ha użytków rolnych i większych, które w 2002 r. stanowiły już 24,5% ogółu gospodarstw rolnych (powyżej 1 ha).

Rozwija się w regionie rolnictwo ekologiczne, kierunek produkcji wspierany w

¹⁰ Szczegółowe wyniki analizy w tym zakresie zawiera opracowanie: Regionalna Strategia Innowacji Województwa Kujawsko-Pomorskiego do 2015 roku, Toruń 2004.

ramach Wspólnej Polityki Rolnej. Gospodarstwa produkujące płody „ekologiczne” stanowią obecnie w województwie 0,12% ogólnej liczby gospodarstw (1,7% w UE).

Rolnictwo kujawsko-pomorskiego odznacza się wysokim stopniem towarowości produkcji, jest ono przodującym w kraju producentem surowców dla przetwórstwa rolno-spożywczego, ale nie jest przodującym przetwórcą tych surowców. Niezadowalający stan lokalnego przetwórstwa rolno-spożywczego postrzegany jest jako problem, którego skuteczne rozwiązywanie może być źródłem nowych miejsc pracy poza rolnictwem.

Działalność badawczo-rozwojowa i innowacyjna

W 2004 r. w kujawsko-pomorskim w działalności badawczo-rozwojowej zatrudnionych było 4718 osób w 36 jednostkach, gdy odpowiednio w 2000 r. 3150 osób w 38 instytucjach. Zatrudnieni ci stanowili 3,7% ogółu tego rodzaju zatrudnionych w kraju. Kujawsko-pomorskie zajmowało w tym zatrudnieniu 9 pozycję w kraju.

Nakłady na działalność badawczo-rozwojową w regionie w 2004 r. stanowiły 2,3% tego rodzaju nakładów w kraju. Na statystycznego mieszkańca województwa było to zaledwie 58 zł, gdy odpowiednio na mieszkańca kraju 135 zł. Kwota ta wyznaczała województwu 9 lokatę w kraju. Powyższe nakłady w regionie stanowiły zaledwie 0,25% wytworzonego w kujawsko-pomorskim PKB, gdy odpowiednio nakłady krajowe stanowiły 0,56% PKB (2003 r. – 10 lokata).

W 2004 r. działalność B+RT w regionie, w 59,1% finansowana była przez podmioty gospodarcze, w 33,8%, przez budżet państwa, zaś środkami z zagranicy tylko 2,9%.

Kujawsko-pomorskie dysponuje znaczącym w skali kraju środowiskiem naukowo-badawczym w zakresie nauk podstawowych, tak społecznych jak i przyrodniczych, w mniejszym stopniu nauk technicznych, bezpośrednio stosowanych w praktyce gospodarczej. Wydaje się jednak, że nie tylko specyfika tego środowiska sprawia, iż jego relacje z regionalną gospodarką oceniane są jako niewystarczające. Barrierami bardziej efektywnego angażowania się regionalnego sektora B+RT w rozwijanie gospodarki są:

- brak przekonania znacznej części przedstawicieli tego sektora w skuteczność ich proinnowacyjnego oddziaływania na gospodarkę, brak dobrych doświadczeń w tym zakresie,
- słaba promocja osiągnięć naukowych możliwych do praktycznego zastosowania,
- trudny dostęp do środków finansowych na badania stosowane, brak doświadczeń w sięganiu po środki w gospodarce,
- obecny model kariery naukowej.

Po stronie gospodarki takimi barierami są:

- niska świadomość potrzeb i możliwości innowacyjnych w przedsiębiorstwach,
- ograniczone zdolności przedsiębiorstw do finansowania proinnowacyjnych inicjatyw.

Obecna sytuacja, w której stosunkowo nieliczne produkty odznaczają się nowoczesnością, są poszukiwane na rynku konsumenta, jest pochodną obecnego, niezadowalającego poziomu innowacyjności regionalnej gospodarki.

2.1.6. Turystyka

Województwo kujawsko-pomorskie jest regionem o uznanej atrakcyjności turystycznej, wyznaczonej przez walory i zasoby przyrodnicze: duże kompleksy leśne, pojezierza i spławne rzeki, złoża wód mineralnych o właściwościach leczniczych. Najwartościowsze obszary i obiekty są prawnie chronione jako rezerваты przyrody i parki krajobrazowe. Wysokimi walorami dla turystyki odznaczają się dobrze zachowane przykłady urbanistyki średniowiecznej, prezentowane przez najstarsze wśród polskich miast Toruń (wpisany na listę Światowego Dziedzictwa Kulturowego i Naturalnego UNESCO) i Chełmno, rzadkie w tej części Europy zabytki architektury romańskiej, zabytki architektury gotyckiej, zwłaszcza warownej związane z obecnością na tych ziemiach Zakonu Krzyżackiego, unikalne XIX – wieczne twierdze militarne, atrakcyjnie eksponowane w krajobrazie zabytki archeologiczne. Uznaniem szerokiej publiczności cieszą się liczne, naznaczone tradycją, przejawy aktywności kulturalnej, zwłaszcza muzycznej, teatralnej, twórczości plastycznej, prezentacje kultury ludowej.

Zasoby bazy noclegowej oraz wielkość ruchu turystycznego lokowały województwo na 8 miejscu w kraju. Udział regionu w krajowym ruchu turystycznym wynosił pod względem: liczby miejsc noclegowych – 4,4 % (9 lokata), liczby udzielonych noclegów – 4,5% i liczby korzystających z noclegów w obiektach noclegowych turystyki – 4,0% (11 lokata).¹¹

W kujawsko-pomorskim, głównie w oparciu o złoża wód mineralnych, czynne są trzy ośrodki uzdrowiskowe: Ciechocinek, Inowrocław i Wieniec Zdrój. Wody mineralne wykorzystywane są również w Grudziądzu. Zasoby hotelowe placówek lecznictwa uzdrowiskowego to ok. 4,8 tys. miejsc, co stanowi ok. 15,5 % zasobów krajowych. Specjalistyczna baza lecznictwa uzdrowiskowego jest w licznych segmentach technicznie przestarzała i zużyta, nie zapewnia konkurencyjnego poziomu usług. Powyższa opinia odnosi się także do infrastruktury uzdrowiskowej towarzyszącej bazie leczniczej, w szczególności do zagospodarowania rekreacyjnego i aktywności kulturalno-rozrywkowej (parki zdrojowe, tętnie, inne).

Przyjmuje się, że atrakcyjność turystyczna województwa obecnie nie jest w pełni wykorzystywana jako czynnik jego rozwoju. Wśród głównych problemów rozwoju turystyki w regionie wymienia się:

- niską efektywność promocji produktów turystycznych: ośrodków wypoczynkowych, uzdrowisk, centrów turystycznych i krajoznawczych, obiektów zabytkowej architektury i innych obiektów dziedzictwa kulturowego, zasobów i unikatowych obiektów przyrody, aktywności kulturalnej,
- słabe zagospodarowanie obszarów leśnych, rzek i jezior dla różnych form turystyki wypoczynkowej, specjalistycznej,
- niedostatek bazy hotelowej o najwyższym, światowym standardzie,
- niedostępność centrów miast dla turystów zmotoryzowanych.

Postęp w wymienionych sferach w istotnym stopniu może zwiększyć liczbę osób przyjezdnych do regionu, stymulować rozwój szeroko rozumianego sektora usług turystycznych.

¹¹ Szczegółowe dane i informacje diagnostyczne dotyczące turystyki zawierają opracowania studialne oraz dokument pt. Strategia Rozwoju Turystyki Województwa Kujawsko-Pomorskiego, z 2004 roku.

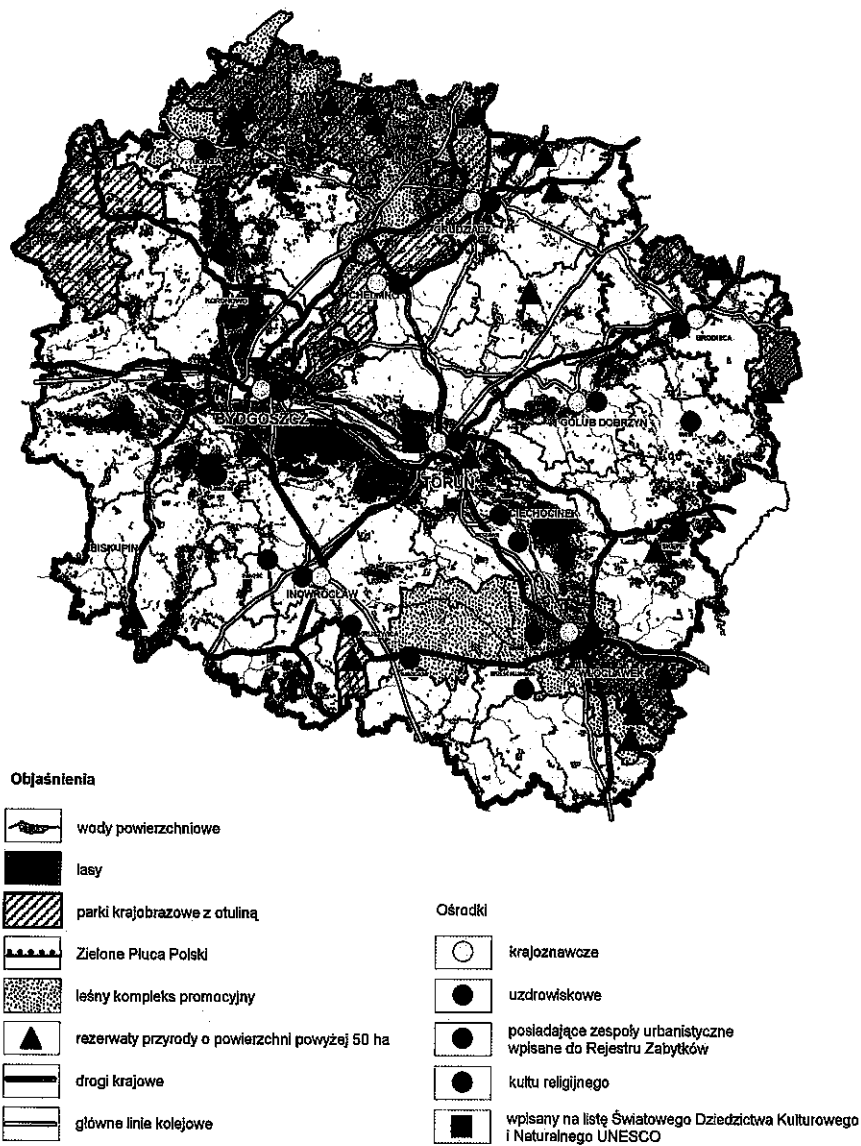

Rysunek 6. Zasoby i walory przyrodniczo-kulturowe.

Źródło: Opracowanie Kujawsko-Pomorskie Biuro Planowania Przestrzennego i Regionalnego we Włocławku na podstawie Planu Zagospodarowania Przestrzennego Województwa Kujawsko-Pomorskiego

2.1.7. Zasoby ludzkie

Sytuacja demograficzna

W końcu 2005 r. kujawsko-pomorskie zamieszkiwało 2068,3 tys. mieszkańców. Zbiorowość ta odznacza się nieznaczną asymetrią płci, na statystycznych 100 mężczyzn przypada 107 kobiet. Dynamiczne ujęcie struktury wieku mieszkańców województwa ukazuje ograniczanie w niej udziału ludności w wieku przedprodukcyjnym i zwiększanie się udziałów ludności w wieku produkcyjnym i w wieku poprodukcyjnym. Zmiany w strukturze wiekowej ludności wskazują na tendencję jej starzenia a jednocześnie tendencję wydłużania się długości życia mieszkańców kujawsko-pomorskiego. W 2004 r. przeciętna długość życia wynosiła w nim 70,6 lat u mężczyzn oraz 78,6 lat u kobiet i była dłuższa niż w roku 1999, w którym odpowiednio wynosiła 68,5 lat i 77,2 lata.

Województwo jest regionem malejącego przyrostu naturalnego ludności. Od szeregu lat występuje w nim tendencja spadkowa urodzeń, których obecna liczba tylko nieznacznie przewyższa liczbę zgonów. Niewielki przyrost naturalny redukuje ujemne saldo migracji przez granice województwa, w następstwie czego stan zaludnienia regionu od kilkunastu lat utrzymuje się na poziomie około 2068 tys. mieszkańców. Trwanie obecnej dynamiki zaludnienia może spowodować, że prognoza demograficzna GUS, zakładająca niewielki wzrost zaludnienia w 2015 r. (101,1% względem 2000 r.) może się nie spełnić. Z pewnością, zgodnie z prognozą, w najbliższej dekadzie utrzymywać się będzie tendencja spadku udziału ludności w wieku przedprodukcyjnym i w 2015 r. może on wynosić 19,5%. Przejściowo, do 2010 r. będzie zwiększał się udział ludności w wieku produkcyjnym, ale już w 2015 r. ma być on podobny do dzisiejszego – 62,3%. Prognoza zakłada wyraźny wzrost liczby ludności w wieku poprodukcyjnym, której w 2015 r. ma być 18,3%.

Zachodzące aktualnie zjawiska demograficzne, prognoza rozwoju demograficznego regionu, są przesłankami dla określenia istotnych wytycznych dla działań polityki społecznej i gospodarczej:

- ujawniający się niż demograficzny nakazuje ostrożność w planowaniu i wspieraniu nowych inwestycji w sferze oświaty podstawowej, wzmacnianie instytucji edukacji ponadpodstawowej,
- konieczne są działania na rzecz aktywizacji zawodowej ludności w wieku aktywności zawodowej, której udział w populacji ogółem przez kilka najbliższych lat będzie nadal wysoki, w szczególności pożądane są działania ograniczające niezgodność przygotowania zawodowego poszukujących pracy i potrzeb pracodawców, np. poprzez kształcenie ustawiczne dorosłych,
- tendencje wzrostu udziału ludności w wieku poprodukcyjnym i wydłużania długości życia sygnalizują wzrost określonych potrzeb ludzi starych.

Poziom wykształcenia

Struktura wykształcenia mieszkańców, pomimo pozytywnych jej zmian jakie wystąpiły po 1988 r., kwalifikuje nadal województwo w grupie regionów o ludności słabo wykształconej. W 2002 r. (według NSLiM) udziałem 8,6% osób z wykształceniem wyższym kujawsko-pomorskie znajdowało się na 13-14 miejscu w kraju (1988; 5,3%), podczas gdy wśród ogółu mieszkańców naszego kraju ta kategoria wykształconych obejmowała 10,2%, a średnia dla 15 krajów UE około 20%.

Tabela 4. Struktury ludności w wieku 15 lat i więcej według wykształcenia.

Poziom wykształcenia	Województwo kujawsko-pomorskie		Polska
	1988 r.	2002 r.	2002 r.
Wyższe	5,3	8,6	10,2
Średnie	22,4	30,0	32,7
Zasadnicze zawodowe	26,6	28,0	24,1
Podstawowe	41,2	30,1	28,2
Pozostałe	4,5	3,3	4,8
Razem	100,0	100,0	100,0

Źródło: Narodowy Spis Ludności i Mieszkań z 2002 r.

Mieszkańcy miast województwa charakteryzowali się wyraźnie wyższym odsetkiem osób z wykształceniem wyższym 11,4% (wieś 3,7%) oraz średnim 35,9% (wieś 19,6%), natomiast mieszkańcy wsi wykształceniem zasadniczym zawodowym 31,7% (miasta 25,9%) oraz podstawowym 41,0% (miasta 23,8%). Wyraźny wzrost poziomu wykształcenia dotyczy przede wszystkim ludności ostatniego wyżu demograficznego. W 2004 r. wskaźnik skolaryzacji brutto młodzieży w wieku edukacji wyższej osiągnął poziom 39,6%.

Na tle zmian struktury wykształcenia mieszkańców miast, które wystąpiły w latach 1988-2002, należy podkreślić bardzo wyraźne pozytywne zmiany w strukturze wykształcenia ludności wiejskiej województwa. W tym okresie odsetek mieszkańców wsi z wykształceniem ponadpodstawowym wzrósł z 38,9% do 54,9%, w tym z wykształceniem wyższym z 1,7 % do 3,7%. Niestety nie znajduje to odzwierciedlenia w aktywizacji gospodarczej, zwłaszcza pozarolniczej, na obszarach wiejskich.

Ogólny wzrost poziomu wykształcenia ludności nie przekłada się na pożądane zmiany na rynku pracy, na zmniejszenie bezrobocia. W strukturze osób poszukujących pracy w województwie kujawsko-pomorskim występują absolwenci zarówno szkół średnich jak i wyższych, a jednocześnie poszukiwani są pracownicy z kwalifikacjami, zwłaszcza w zawodach technicznych i związanych z budownictwem.

Jednym z głównych problemów wiążących się z kształceniem, zwłaszcza na poziomie średnim i wyższym, jest jego ukierunkowywanie pod potrzeby rynku pracy. Zmienność struktury kwalifikacji zawodowych potrzebnych na rynku pracy jest wyraźnie większa aniżeli zdolności poszczególnych szkół do przygotowania oferty odpowiedniego kształcenia. Konieczne jest zwiększenie zdolności adaptacyjnych szkół do kształcenia zgodnego z potrzebami dzisiejszego i przyszłego rynku pracy. Kierunki kształcenia wyznaczyć można na podstawie analizy rynku pracy wraz z monitoringiem zawodów deficytowych i nadwyżkowych dokonywanej przez Wojewódzki Urząd Pracy zgodnie z Regionalnymi Planami Działania na Rzecz Zatrudnienia na dany rok. Kształcenie i doskonalenie zawodowe mieszkańców regionu przebiegać powinno zgodnie z zapisami Programu działań w zakresie uczenia się przez całe życie¹². Obecnie według analiz Wojewódzkiego Urzędu Pracy w Toruniu za 2006 rok, w porównaniu do tego samego okresu roku wcześniejszego w zdecydowanej większości grup zawodowych zaobserwowano spadek liczby bezrobotnych. Najwięcej bezrobotnych w Województwie Kujawsko-Pomorskim było w wśród robotników przemysłowych i rzemieślników.

¹² Decyzja nr 1720/2006/WE Parlamentu Europejskiego i Rady z 15.11.2006 r.

Rynek pracy

W 2004 r. pracujących ogółem w województwie kujawsko-pomorskim było 640,0 tys. osób, co stanowiło 5,16% ogółu pracujących w kraju. Na statystyczne 1000 mieszkańców pracowało 309,4 i wskaźnik ten lokował kujawsko-pomorskie na 8 miejscu w kraju. W rolnictwie, leśnictwie i rybołówstwie pracowało 18,5% ogółu pracujących, w przemyśle i budownictwie 29,6%, w usługach rynkowych 33,2 % i usługach nierynkowych 18,7% ogółu pracujących. Wielkość regionalnego wskaźnika zatrudnienia 43,8% była zbliżona do krajowego 44,3% i lokowała województwo na 8 pozycji w kraju.

Województwo należy do regionów o wysokim w skali kraju poziomie bezrobocia. Jest ono następstwem restrukturyzacji jego gospodarki z uprzedniego ustroju, struktury wieku ludności, jak również nieskuteczności przedsięwzięć na rzecz zrównoważenia regionalnego rynku pracy.

W końcu 2005 r. zarejestrowanych było 188,0 tys. bezrobotnych (WUP Toruń), tj. o 11,5 tys. mniej niż rok wcześniej. Wysokość stopy bezrobocia w województwie wynosiła na końcu 2005 r. 22,3% i od 2002 r. nieznacznie, ale systematycznie obniża się.

W układzie przestrzennym najniższa stopa bezrobocia występuje w mieście Bydgoszczy – 10,7% i Toruniu – 12%, a najwyższa w powiatach: grudziądzkim ziemskim – 32,4%, żnińskim – 32,2%, nakielskim – 32,0%, sępoleńskim – 30,4%.

Bezrobocie w kujawsko-pomorskim charakteryzują:

- wysoki poziom bezrobocia wśród kobiet – 55,2% ogółu bezrobotnych,
- wysoki poziom bezrobocia na terenach wiejskich – 44,5 % ogółu bezrobotnych,
- duży udział ludzi młodych w grupie bezrobotnych – 23,3%,
- wysoki udział wśród bezrobotnych osób pozostających bez pracy dłużej niż 12 m-cy – 50,8%,
- niski poziom kwalifikacji zawodowych bezrobotnych – 71,4% posiada wykształcenie nie wyższe niż zasadnicze zawodowe.

Wśród bezrobotnych zamieszkałych na wsi przeważają kobiety, które stanowią 54,5% tej populacji.

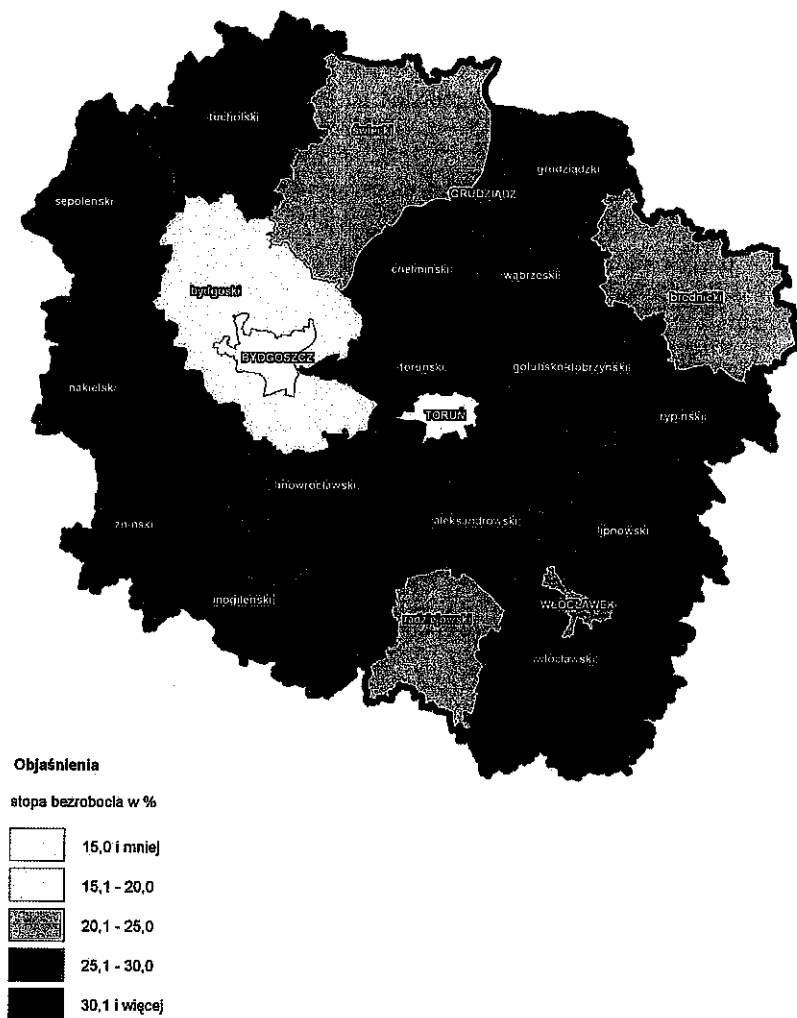

Rysunek 7. Stopa bezrobocia w 2005 r.

Źródło: Opracowanie Kujawsko-Pomorskie Biuro Planowania Przestrzennego i Regionalnego we Włocławku na podstawie danych WUP w Toruniu

Poziom zróżnicowania społecznego wewnątrz regionu

Zróżnicowanie społeczno-gospodarcze województwa jest wynikiem uwarunkowań naturalnych takich jak: położenie geograficzne, warunki przyrodnicze, zasobność gleb, ale także walorów turystycznych oraz poziomu aktywności mieszkańców. Związane jest także z kulturą pracy i gospodarowania. Widoczne są czynniki o charakterze historyczno-kulturowym, tradycje gospodarcze a także wpływ przemian społeczno-politycznych i ekonomiczno-gospodarczych.

Istotną rolę odgrywa struktura sieci osadniczej oraz system powiązań funkcjonalno-przestrzennych pomiędzy regionalnymi i lokalnymi centrami rozwoju a obszarami wiejskimi.

Należy też zwrócić uwagę na dotychczasową strukturę społeczno-gospodarczą danego obszaru, jego dostępność komunikacyjną oraz kierunek zachodzących przemian, w tym proces marginalizacji niektórych terenów wiejskich.

Odzwiedzcieniem zróżnicowań wewnątrzregionalnych mogą być w pewnym stopniu dochody własne gmin w przeliczeniu na jednego mieszkańca.

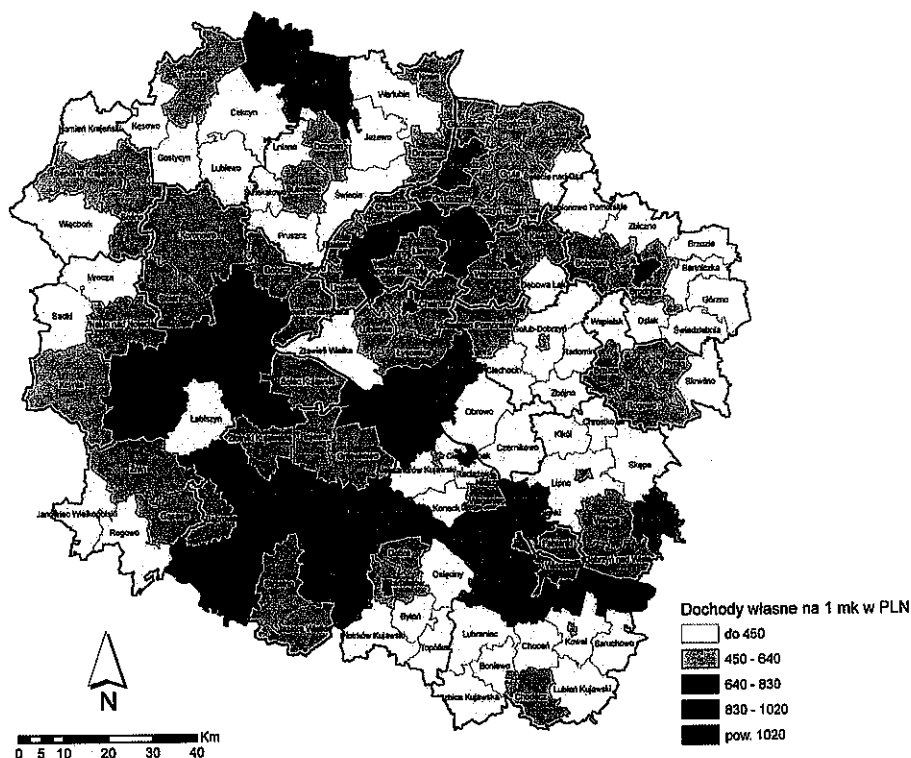

Rysunek 8. Dochody własne budżetów gmin na 1 mieszkańca w PLN.

Źródło: Opracowanie Departament Planowania Strategicznego i Gospodarczego Urzędu Marszałkowskiego Województwa Kujawsko-Pomorskiego

2.1.8. Aspekty przestrzenne rozwoju społeczno-gospodarczego

Obszary wiejskie

Obszary wiejskie¹³ zajmują w kujawsko-pomorskim 95 % obszaru województwa i zamieszkiwane są przez 38 % ludności województwa. W strukturze obszarów wiejskich dominują użytki rolne będące podstawą produkcji rolniczej zajmując 60,7% powierzchni ogółem.

¹³ Obszary wiejskie jako obszary znajdujące się poza granicami administracyjnymi miast.

Mając na względzie udział obszarów wiejskich w strukturze przestrzennej województwa, wyszczególnione wyżej w ujęciu sektorowym podstawowe problemy jego rozwoju dotyczą w ogromnej części tych obszarów.

Wskazane podstawowe problemy z zakresu infrastruktury transportowej, zwłaszcza drogowej, są w większości charakterystyczne dla obszarów wiejskich i istotnie warunkują jakość życia ich mieszkańców. Zły stan techniczny dróg, ich zatłoczenie, zagrożenia bezpieczeństwa ze strony intensywnego ruchu drogowego, dotyczą w podobnym stopniu mieszkańców obszarów wiejskich jak miejskich. Dla mieszkańców obszarów wiejskich obecny niezadowalający stan infrastruktury drogowej to utrudniona dostępność do głównych miejskich ośrodków usługowych, kształcenia, kultury, leczenia i innych.

Słaba dostępność drogowa obniża atrakcyjność lokalizacyjną terenów inwestycyjnych wyznaczonych na tych obszarach.

Na obszarach wiejskich w kujawsko-pomorskim występuje niezgodność rozwoju sieci wodociagowych do kanalizacyjnych i oczyszczania ścieków. Podczas gdy na wsi 80% ludności korzysta z wodociągu, to tylko 23,2% ludności korzysta z kanalizacji. Ponadto szacuje się, że około 60 % gmin wiejskich posiada mechaniczno-biologiczne oczyszczalnie ścieków, najczęściej z siecią kanalizacyjną obejmującą tylko wieś gminną.

Jakkolwiek sieć składowisk odpadów komunalnych jest zadowalająca, to zaledwie około 25 % wiejskich gospodarstw domowych objęta jest zorganizowanym systemem unieszkodliwiania odpadów.

Poziom gazyfikacji obszarów wiejskich jest zdecydowanie niewystarczająca. Większość obszarów wiejskich położona jest wzdłuż tras gazociągów wysokociśnieniowych, dla których wystarczy realizować gazociągi rozgałęźne. Około 30 gmin leży poza zasięgiem gazociągów magistralnych.

Stan telefonii komórkowej zapewnia już łączność na całym obszarze województwa, to nie zapewnia dostępu do Internetu, który dla większości mieszkańców obszarów wiejskich jest trudno dostępny.

W ostatnich latach dokonał się znaczący postęp w zagospodarowaniu obszarów wiejskich infrastrukturą techniczną, między innymi przy skorzystaniu z funduszy przedakcesyjnych UE. Niemniej w dalszym ciągu występują w województwie obszary wiejskie niedostatecznie pod tym względem zagospodarowane. Istotną barierą dla rozwoju technicznej infrastruktury sieciowej są jej wysokie koszty w sytuacji często występującego dużego rozproszczenia zabudowy.

Infrastrukturę społeczną na obszarach wiejskich charakteryzuje większe niedoinwestowanie niż w miastach. Szczególnie dotyczy to placówek kulturalnych ale również szkół, przedszkoli i zakładów opieki zdrowotnej, obiektów i urządzeń sportowych. Infrastruktura społeczna poziomu ponadlokalnego (w tym leczenia zamkniętego, edukacji ponadpodstawowej) jest na ogół zlokalizowana w najbliższym ośrodku powiatowym, stąd poziom jej rozwoju ma istotne znaczenie dla oferty usług społecznych dla ludności wiejskiego otoczenia.

W zdefiniowanej wyżej kategorii obszarów wiejskich województwa zawierają się także obszary leśne i wodne. Są one penetrowane przez turystykę wypoczynkową i są podstawą dla dalszego rozwoju sektora usług turystycznych na obszarach wiejskich.

Obszary wiejskie województwa, jakkolwiek użytkowane gospodarczo odznaczają się wysokimi walorami przyrodniczymi, przez co są wrażliwe na zagrożenia zwłaszcza ze strony działalności gospodarczej. Dokonany w ostatnim okresie postęp w zagospodarowaniu w infrastrukturę ochrony środowiska, zarówno miast jak i miejscowości wiejskich, ograniczył niekorzystne oddziaływania na te obszary ze strony gospodarki przemysłowej i komunalnej. Potencjalnie największym zagrożeniem dla środowiska obszarów wiejskich w

województwie są przedsięwzięcia przemysłowego tuczu trzody chlewnej i odkrywkowa eksploatacja węgla brunatnego proponowana w południowej jego części.

Obszary miejskie

W województwie występują 52 miasta, zajmujące 4,6% obszaru, których mieszkańcami jest 61,7% jego ludności.

Zapoczątkowane w wiekach średnich struktury urbanistyczne większości miast regionu, nie są w pełni przystosowane do wymogów ich współczesnych funkcji. Nieprzystosowanie szczególnie uciążliwe dla mieszkańców wiąże się z funkcją węzłów drogowych. Tradycyjnie usytuowane są w centrach miast. Tylko nieliczne z nich posiadają obejścia drogowe dla tranzytu międzyregionalnego (Toruń, Wąbrzeźno, Szubin, Nakło). W przypadku największych miast województwa uciążliwym jest brak tras średnicowych. Koncentracja ruchu pojazdów samochodowych w obszarach centralnych miast, obniża sprawność ich publicznego transportu pasażerskiego, jest źródłem zagrożeń bezpieczeństwa mieszkańców i zabytkowej architektury.

Jakkolwiek nie wszystkie miasta województwa są w pełni zagospodarowane w infrastrukturę komunalną, to nie występują w nich poważniejsze zagrożenia dla środowiska przyrodniczego. Zagrożeniem o znacznej uciążliwości dla mieszkańców obszarów miejskich są emisje zanieczyszczeń do atmosfery, zwłaszcza emisje palenisk gospodarstw domowych, co raz rzadziej emisje przemysłowe.

Długa i urozmaicona historia licznych miast regionu kujawsko-pomorskiego zapisana jest nie tylko w ich układach urbanistycznych, ale także w architekturze, użytkowaniu ziemi. W następstwie różnych zdarzeń w przeszłości, części obszarów miejskich, zarówno ich zabudowy jak i gruntów, odznaczają się dziś znaczną degradacją i wymaga renowacji, a nie rzadko także rewitalizacji społeczno-gospodarczej. Często dotyczy to zabudowy o wybitnych wartościach historycznych i architektonicznych, terenów i zagospodarowania po użytkowaniu przemysłowym i po użytkowaniu wojskowym. W wielu przypadkach są to centralne obszary miast, które dziś wykorzystywane są bardzo ekstensywnie, nieadekwatnie do położenia w planie miasta, walorów historycznych i architektonicznych.

Rodzajem zabudowy miejskiej, odznaczającej się znacznym stopniem zużycia, jest gminna zabudowa mieszkaniowa. W roku 2004 gminne zasoby mieszkaniowe stanowiły 9,5 % ogólnych zasobów mieszkaniowych w województwie tj. 63,2 tys. mieszkań. Blisko połowa tych zasobów (48,7%) znajduje się w budynkach zbudowanych przed 1945 r., często zlokalizowana w obszarach o niskim stopniu wyposażenia w infrastrukturę techniczną.

Specyficzną cechą największych miast regionu jest ich zabudowa mieszkaniowa wzniesiona w technologii wielkiej płyty. Najstarsze zespoły tej zabudowy odznaczają się technicznym zużyciem i wymagają modernizacji. Często wyposażone są tylko w podstawowe usługi bytowe, nierzadko występują w nich niepożądane zjawiska społeczne, niejednokrotnie o cechach patologicznych. Koncentracja działań na obszarach problemowych umożliwi przeciwdziałanie zjawisku wykluczenia społecznego niektórych grup, które w wyniku trudnej sytuacji na rynku pracy znalazły się na marginesie życia społecznego.

Szacuje się, że w województwie kujawsko-pomorskim około 85 tys. gospodarstw domowych w regionie nie posiada mieszkań, w tym liczne o niskich dochodach, należące do osób o szczególnych potrzebach.

System osadniczy

Województwo kujawsko-pomorskie charakteryzuje się korzystną dla rozwoju policentryczną strukturą osadniczą. Jest to struktura złożona z względnie równomiernie rozmieszczonych miast o wyraźnej ich hierarchii. Regionalny system osadniczy opiera się o położony centralnie zespół dwóch miast stołecznych Bydgoszczy i Torunia oraz o sieć miast ośrodków powiatowych (19). Jest to system, którego ośrodki węzłowe, zwłaszcza powiatowe, charakteryzują się wyraźnie ukształtowanymi sferami obsługi obszarów wiejskich. Świadczą one szeroko rozumiane usługi bytowe dla ludności, znacznie słabiej są w nich obecne usługi wspierające rozwój lokalnej gospodarki, stymulujące przedsiębiorczość.

W ostatnim okresie dynamicznie rozwijały się ośrodki stołeczne województwa Bydgoszcz i Toruń, urbanizując swe otoczenie, stymulując wzrost ludnościowy i gospodarczy gmin w strefach podmiejskich. Dla zwiększenia potencjału konkurencyjności w ramach krajowego systemu osadniczego samorządy obu miast i województwa zainicjowały działania budowy dwuośrodkowej aglomeracji, przyszłej metropolii, wzmacniając ich funkcje o znaczeniu ponadregionalnym, w szczególności szkolnictwa wyższego, kulturalne, administracyjne, a także uruchamiając port lotniczy. Projektowana jest jego rozbudowa, poprawa wzajemnych powiązań komunikacyjnych obu centrów oraz aglomeracji z otoczeniem. Z aglomeracją Bydgoszczy i Torunia winno się „zaglomerować” położone w ich sąsiedztwie miasto Inowrocław.

Kwalifikowane jako subregionalne miasta Włocławek i Grudziądz finalizują przebudowę ich uprzednio wyraźnie przemysłowych struktur gospodarczych, usilnie rozwijają sektor usługowy, w tym szkolnictwa wyższego.

Pozostałe miasta rozwijały się w różnym tempie zależnym od wielu czynników, w szczególności od zdolności przystosowania się ich bazy ekonomicznej ukształtowanej w poprzednim ustroju gospodarczym do wymogów wolnorynkowej gospodarki, od efektywności polityk rozwojowych ich samorządów.

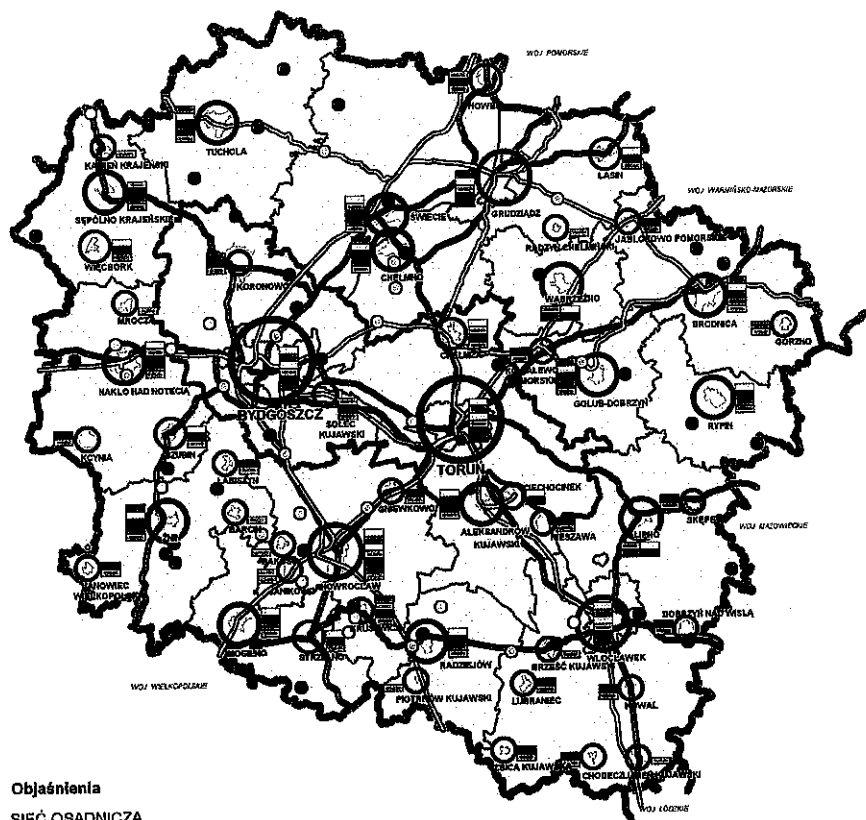

Objaśnienia

SIEĆ OSADNICZA



ośrodki regionalne
ośrodki subregionalne
ośrodki powiatowe
ośrodki uzupełniające o znaczeniu powiatowym
pozostałe miasta

GLÓWNE FUNKCJE MIAST

	usługowa ponadlokalna
	usługowa lokalna i obsługa rolnictwa
	przemysłowa
	turystyczna
	szkolnictwa średniego
	lecznictwa szpitalnego
	akademicka
	uzdrowiskowa

FUNKCJE WYSPECJALIZOWANYCH MIEJSCOWOŚCI WIEJSKICH

- szkolnictwa średniego
- obsługi rolnictwa
- ⊙ turystyczna
- uzdrowiskowa
- ⊙ przemysłowa
- kulturalna

	granice powiatów
	granica Bydgoszcz-Toruńskiego Obszaru Metropolitalnego
	drogi krajowe
	główne linie kolejowe

Rysunek 9. Sieć osadnicza oraz gospodarcze uwarunkowania rozwoju.

Źródło: Opracowanie Kujawsko-Pomorskie Biuro Planowania Przestrzennego i Regionalnego we Włocławku na podstawie Planu Zagospodarowania Przestrzennego Województwa Kujawsko-Pomorskiego

2.2. Analiza SWOT

Infrastruktura techniczna i środowisko

MOCNE STRONY	SŁABE STRONY
<ul style="list-style-type: none"> – gęsta i równomiernie rozwinięta sieć osadnicza, – centralnie usytuowane ośrodki stołeczne województwa, – Bydgoszcz, Toruń, Inowrocław ważnymi węzłami krajowej sieci kolejowej i drogowej oraz lotniczej (Bydgoszcz), – zaawansowana budowa szerokopasmowej sieci informatycznej, podstawy budowania społeczeństwa informacyjnego, – dobrze rozwinięta sieć elektroenergetyczna wysokiego napięcia, gazociągów wysokiego ciśnienia, rezerwy mocy w głównych punktach zasilania, – dobre warunki fizjograficzne dla rozwoju energii odnawialnej, – dobrze rozwinięta infrastruktura zaopatrzenia w wodę, – bogactwo zasobów przyrodniczych. 	<ul style="list-style-type: none"> – słaba spójność komunikacyjna ośrodków centralnych regionu Bydgoszczy i Torunia, – eksploatacyjne zużycie nawierzchni dróg, ich niedostosowanie do obecnego natężenia ruchu, niski poziom jego bezpieczeństwa, – brak obejść drogowych miejscowości, tras średnicowych w miastach, przepraw mostowych, – niedorozwój publicznego transportu pasażerskiego (w tym miejskiego), – brak powszechnego dostępu do internetu za pośrednictwem sieci szerokopasmowych, nie rozwinięte e-usługi publiczne, – zanieczyszczenie wód powierzchniowych, zwłaszcza rzek i dużych jezior, mimo systematycznego inwestowania w poprawę stanu gospodarki wodno-ściekowej, – duża dysproporcja w rozwoju sieci kanalizacyjnej do wodociągowej, – niewykorzystane moce przerobowe oczyszczalni ścieków, – niski poziom odzysku i unieszkodliwiania odpadów w innej formie niż składowanie, – ograniczone zdolności przesyłowe energii elektrycznej na obszarach wiejskich, – wysokie zagrożenie powodziowe w dolinach rzek regionu, – wysoki deficyt wód dla rolnictwa w okresie wegetacji, – niezadowalający stan techniczny zabudowy mieszkaniowej komunalnej, w tym zabytkowej architektury, – niedobór mieszkań komunalnych, – zdegradowane obszary przemysłowe i powojaskowe.
SZANSE	ZAGROŻENIA
<ul style="list-style-type: none"> – położenie w sieciach transeuropejskich korytarzy transportowych drogowych i kolejowych, – realizacja inwestycji drogowych – autostrady A-1, oraz innych dróg zapewniających połączenia w układzie krajowym i europejskim, – dostępność do środków unijnych na rozwój infrastruktury technicznej. 	<ul style="list-style-type: none"> – opóźnianie inwestycji drogowych, w tym budowy autostrady A-1, włączających region w przestrzeń europejską, – nie podejmowanie inwestycji w zakresie poprawy stanu infrastruktury kolejowej, – opóźnianie inwestycji budowy stopnia wodnego na Wiśle poniżej Włocławka.

Infrastruktura społeczna i zasoby ludzkie

MOCNE STRONY	SŁABE STRONY
<ul style="list-style-type: none"> - rozwijające się szkolnictwo wyższe, w tym dwa silne ośrodki kształcenia akademickiego Toruń i Bydgoszcz oraz dynamicznie rozwijający się ośrodek we Włocławku, - dobra dostępność kształcenia ustawicznego w dużych miastach, - silny ośrodek specjalistycznych usług medycznych w Bydgoszczy, - ośrodki aktywności kulturalnej o znaczeniu ponadregionalnym (np.: Toruń, Bydgoszcz, Biskupin, Ciechocinek, Golub-Dobrzyń), - unikalne w skali kraju miejskie średniowieczne zespoły urbanistyczne, obiekty zabytkowe i kolekcje muzealne, 	<ul style="list-style-type: none"> - niezadowalający stan techniczny infrastruktury społecznej: edukacyjnej, ochrony zdrowia, pomocy społecznej, kultury, w tym szczególnie na obszarach wiejskich, - brak wyposażenia technicznego placówek oświatowych umożliwiającego stosowanie nowoczesnych technik nauczania, - braki w wyposażeniu w nowoczesny sprzęt terapeutyczny placówek ochrony zdrowia, - dekapitalizacja obiektów kultury i ich wyposażenia szczególnie na obszarach wiejskich, - wysokie nie zrównoważenie rynku pracy, w tym na obszarach wiejskich.
SZANSE	ZAGROŻENIA
<ul style="list-style-type: none"> - coraz większa liczba osób o wysokim poziomie wykształcenia - zapotrzebowanie na wykształconych pracowników o specjalizacji technicznej, - coraz większa liczba osób w wieku produkcyjnym 	<ul style="list-style-type: none"> - wzrost kosztów kształcenia, - niestabilna polityka zdrowotna państwa, - zewnętrzny popyt na pracowników z regionu.

Gospodarka i innowacje

MOCNE STRONY	SŁABE STRONY
<ul style="list-style-type: none"> – zróżnicowana struktura gospodarki, – dobre wyposażenie ośrodków stołecznych w instytucje otoczenia biznesu, – znacząca pozycja rynkowa przedsiębiorstw przemysłu: chemicznego, celulozowo-papierniczego, meblarskiego, spożywczego, – włączenie terenów województwa do Pomorskiej Specjalnej Strefy Ekonomicznej, – bogate, przyrodnicze zasoby i tradycje lecznictwa uzdrowiskowego, – bogate zasoby naturalne i atrakcyjność środowiska przyrodniczego dla gospodarki, rekreacji, – korzystna struktura agrarna wykazująca tendencje wzrostu udziału gospodarstw dużych, – czołowe pozycje w skali kraju w produkcji rolnej i niektórych działach przetwórstwa rolno-spożywczego. 	<ul style="list-style-type: none"> – słabo rozwinięte otoczenie instytucjonalne biznesu w ośrodkach powiatowych, – słabe powiązania sektora badawczo-rozwojowego z gospodarką, – niskie nakłady na działalność badawczo-rozwojową, – niska aktywność innowacyjna większości małych i średnich firm, – niedostateczne wykorzystanie zasobów i walorów środowiska przyrodniczego i kulturowego dla rozwoju turystyki, – zły stan techniczny licznych obiektów (zespółów) zabytkowych.
SZANSE	ZAGROŻENIA
<ul style="list-style-type: none"> – aktywność regionu na forum międzynarodowym, – umacnianie więzi gospodarczych z krajami Europy Wschodniej, – upowszechnienie dostępu do Internetu, – dostęp do finansowania zewnętrznego, – rozwój portu lotniczego w Bydgoszczy. 	<ul style="list-style-type: none"> – wysokie koszty pracy i kapitału, – słaba dostępność do atrakcyjnych źródeł finansowania inwestycji rozwojowych firm, – emigracja z regionu osób młodych, wykształconych, przedsiębiorczych.

2.3. Wsparcie krajowe i zagraniczne dla województwa

2.3.1. Środki krajowe

Władze samorządowe i inne podmioty województwa kujawsko-pomorskiego aktywnie zabiegały o środki finansowe oferowane w ramach programów i funduszy krajowych.

Tabela 5. Środki krajowe wydatkowane w województwie kujawsko-pomorskim.

Lp.	Organ udzielający pomocy	Kwota w tys. zł	Rok	Uwagi
1.	Narodowy Fundusz Ochrony Środowiska i Gospodarki Wodnej	76 641,69	1999	wyплаты środków finansowych (pożyczki dotacje) bez umorzeń części spłat pożyczek
		57 221,91	2000	
		44 431,68	2001	
		33 991,80	2002	
		14 177,81	2003	
		26 240,22	2004	
		72 647,53	2005	
2.	Wojewódzki Fundusz Ochrony Środowiska i Gospodarki Wodnej	93 258,68	1999	wyплаты środków finansowych (pożyczki dotacje) bez umorzeń części spłat pożyczek
		101 263,33	2000	
		90 715,69	2001	
		70 589,26	2002	
		74 286,63	2003	
		71 498,88	2004	
		78 968,33	2005	
3.	Agencja Restrukturyzacji i Modernizacji Rolnictwa	116 463,00	2000	udzielone kredyty inwestycyjne
		167 936,00	2001	
		210 746,00	2002	
		178 385,00	2003	
		163 254,00	2004	
		130 769,00	2005	
4.	Wojewódzki Urząd Pracy	662 867,30	2002	Środki Funduszu Pracy
		700 584,80	2003	
		660 888,20	2004	
		400 568,40	2005	
5.	Budżet Państwa	53 023,80	2001	dotacje z budżetu państwa na realizację kontraktu – wykonanie
		50 097,87	2002	
		50 315,00	2003	
		52 342,90	2004	
		16 830,10	2005	
6.	Budżet Państwa	868,19	2004	Konkurs na tworzenie Gminnych Centrów Informacji realizowany przez Wojewódzki Urząd Pracy
		406,10	2005	
	Suma	4 522 284,1	x	x

Źródło: Zestawienie własne na podstawie danych: Wojewódzkiego Funduszu Ochrony Środowiska i Gospodarki Wodnej w Toruniu, Agencji Restrukturyzacji i Modernizacji Rolnictwa, Oddział w Toruniu, Wojewódzkiego Urzędu Pracy w Toruniu, Departamentu Wdrażania Programów Regionalnych UM w Toruniu

Z dostępnych (sądzi się, że niekompletnych) danych wynika, że w latach 1999-2005 województwo kujawsko-pomorskie w ramach istniejących instrumentów prawnych i finansowych otrzymało wsparcie ze środków krajowych w wysokości ponad 4 522,3 mln złotych.

2.3.2. Środki zagraniczne

Województwo kujawsko-pomorskie w ramach wsparcia przedakcesyjnego korzystało i nadal kontynuuje swój udział w następujących programach: Phare, ISPA, SAPARD, realizując dzięki nim szereg zamierzonych celów z różnych dziedzin życia społeczno-gospodarczego. W większości są to zadania z zakresu gospodarki komunalnej, ochrony środowiska, infrastruktury drogowej, społecznej, ale także informatycznej, stymulujące przedsiębiorczość.

W ramach poszczególnych edycji Phare Spójność-Społeczno-Gospodarcza do naszego regionu wpłynęło łącznie ponad 39 mln euro, w ramach uczestnictwa w programach horyzontalnych Phare około 13,6 mln euro, na projekty współfinansowane w ramach programu ISPA 120,7 mln euro. W ramach programu SAPARD wpłynęło do województwa 78,3 mln euro. W ramach Programu Aktywizacji Obszarów Wiejskich finansowanego z kredytu Banku Światowego wpłynęło 9,5 mln euro.

Tabela 6. Środki wsparcia przedakcesyjnego w województwie kujawsko-pomorskim.

KUJAWSKO-POMORSKIE	Ogółem Kwota w tys. euro	Edycja 1 Kwota w tys. euro	Edycja 2 Kwota w tys. euro	Edycja 3 Kwota w tys. euro
WOJEWÓDZTWO OGÓŁEM	251 739,2	101 094,5	26 060,7	124 584,0
PHARE (wszystkie programy)	39 143,7	20 942,8	6 254,6	11 946,3
ISPA (wszystkie projekty)	120 728,0	79 924,2	17 707,7	23 096,1
SAPARD *	78 256,5	-	-	78 256,5
PROGRAMY HORYZONTALNE **	13 611,0	227,5	2 098,4	11 285,1

* kwota na którą podpisano umowy, przeliczenie euro wg kursu na koniec 2005 r. – 3,8365

** programy zrealizowane w okresie 1999-2003

Źródło: Dane Urzędu Komitetu Integracji Europejskiej „Mapa pomocy Unii Europejskiej” 2003, Dane pozyskane z Agencji Restrukturyzacji i Modernizacji Rolnictwa, Oddział w Toruniu (SAPARD)

Tabela 7. Środki wsparcia przedakcesyjnego dla województwa kujawsko-pomorskiego w ramach programów horyzontalnych.

Numer programu	Program	Kwota w tys. euro	Edycja 1 w tys. euro	Edycja 2 w tys. euro	Edycja 3 w tys. euro
PL9706	Phare INRED -program rozwoju regionalnego	227,5	227,5	-	-
PL2002/000-580-06.04 – SSG	Phare SSG 2002, Regionalny Rozwój Zasobów Ludzkich	1 089,6	-	1 089,6	-
PL2002/000-580-06.05 – SSG	Phare SSG 2002, Regionalny Program Wsparcia dla MŚP	1 200,0	-	1 200,0	-
PL0106.09.01	Phare SSG 2001, Promocja zatrudnienia i rozwoju zasobów ludzkich	2 447,4	-	-	2 447,4

PL0106.09.02	Phare SSG 2001, Promocja rozwoju małych i średnich przedsiębiorstw	2 126, 0	-	-	2 126,0
PL0106.09.03	Phare Wsparcie inżynierskie	114, 4	-	-	114,2
2002/000-580.06.01	Phare Krajowy Program Rozwoju Zasobów Ludzkich	1 062,5	-	-	1 062,5
2002/000-580.06.02	Phare Krajowy Program MŚP	687,5	-	-	687,5
2002/000-580.06.03	Phare Pomoc Techniczna dla programu Phare SSG	125,0	-	-	125,0
2002/000.580.01.05	Phare Koordynacja działań instytucji rynku pracy	125,0	-	-	125,0
2002/000-196.01.04	Phare BHP dla MŚP	281,2	-	-	281,2
2003/004-379.05.01	Phare Krajowy Program Rozwoju Zasobów Ludzkich	1 062,5	-	-	1 062,5
2003/004-379.05.02	Phare Krajowy Program MŚP	718,7	-	-	718,7
2003/004-379.05.03	HRD regional final	700,0	-	-	700,0
2003/004-379.05.04	SME regional final	1 069,0	-	-	1 069,0
2000/PL/16/PA/001	ISPA EDIS	101, 8	-	-	101,8
2000/PL/16/P/PA/003	ISPA Pomoc techniczna dla sektora środowiska	213, 2	-	-	213, 2
2002/PL/16/P/PA/013	ISPA Pomoc techniczna dla sektora środowiska	745, 3	-	-	745,3
2003/PL/16/PA/014	ISPA Pomoc Techniczna dla Funduszu Spójności w sektorze transportu drogowego	2, 4	-	-	2,4
Ogółem		13 611, 1	227, 5	2 098, 4	11 285, 1

Źródło: Dane Urzędu Komitetu Integracji Europejskiej „Mapa pomocy Unii Europejskiej”

Nowe instrumenty finansowe, które pojawiły się wraz z przystąpieniem do UE, otworzyły drogę samorządom, przedsiębiorcom, organizacjom pozarządowym i wielu innym jednostkom do pozyskiwania środków na współfinansowanie projektów w ramach programów operacyjnych na lata 2004-2006, inicjatyw europejskich i Funduszu Spójności.

Wspólnotowy udział budżetu dla wdrażanego komponentu regionalnego ZPORR w województwie wynosi prawie 142 mln euro. W ramach funduszy strukturalnych na projekty realizowane w ramach Inicjatywy Wspólnotowej Interreg III B i C wpłynie ponad 640 tys. euro.

Program Pomocy w Przebudowie Gospodarczej Państw Europy Środkowej i Wschodniej (PHARE)

1. Łączny budżet trzech edycji przedakcesyjnego programu **Phare Spójność Społeczno-Gospodarcza** dla województwa kujawsko-pomorskiego obejmował ponad 39 mln euro.

Wsparcie finansowe uzyskało:

- 5 zadań inwestycyjnych w ramach Phare 2001,
- 2 zadania inwestycyjne w ramach Phare 2002,
- 2 zadania inwestycyjne w ramach Phare 2003.

Wszystkie inwestycje zostały zrealizowane.

2. Program **Phare Spójność Społeczno-Gospodarcza, Rozwój Zasobów Ludzkich** w dwóch edycjach posiadał łączny budżet dla województwa kujawsko-pomorskiego w wysokości 3,5 mln euro. W ramach edycji Phare 2001 realizowane były działania w zakresie: aktywnych form przeciwdziałania bezrobociu, promocji przedsiębiorczości i potencjału adaptacyjnego przedsiębiorstw, wsparcia rozwoju lokalnych porozumień na rzecz zatrudnienia. W ramach Phare 2002 realizowano projekt: *Kujawsko-Pomorski Program Rozwoju Zasobów Ludzkich* na kwotę 1,0 mln euro.
3. Program **Phare Spójność Społeczno-Gospodarcza, Rozwój Przedsiębiorczości**, w odniesieniu do sektora małych i średnich przedsiębiorstw wdrażany jest w województwie przez Toruńską Agencję Rozwoju Regionalnego S.A. w ramach trzech edycji. Program Phare 2001 zakończono w końcu 2004 r. przy wykorzystaniu alokowanych środków w wielkości 96%, co sytuuje kujawsko-pomorskie jako najlepsze w kraju województwo pod względem wykorzystania funduszy tego programu. Phare 2002 zakończono realizować w maju 2006 r., a Phare 2003 w październiku 2006 r.

Instrument Przedakcesyjnej Polityki Strukturalnej (ISPA)

W województwie kujawsko-pomorskim w ramach programu ISPA, przeznaczonego na finansowanie dużych przedsięwzięć w zakresie ochrony środowiska i transportu, realizowane są 4 projekty o wsparciu finansowym z budżetu ISPA jak niżej:

- Modernizacja i rozbudowa sieci kanalizacji ściekowej dla Bydgoszczy – 32,5 mln euro
- Gospodarka wodno-ściekowa w Toruniu – 47,5 mln euro
- Modernizacja i rozbudowa oczyszczalni ścieków wraz z siecią kanalizacyjną we Włocławku – 27,24 mln euro
- Oczyszczanie ścieków w Grudziądzu – 5,4 mln euro

Przedakcesyjny Instrument Wsparcia dla Rolnictwa i Obszarów Wiejskich (SAPARD)

Program SAPARD w województwie kujawsko-pomorskim realizowany był poprzez cztery działania. Do Agencji Restrukturyzacji i Modernizacji Rolnictwa złożono 2048 wniosków z czego zarejestrowanych zostało 1898 wniosków, podpisano 1716 umów z beneficjentami, w tym według działań:

Działanie 1. Poprawa przetwórstwa i marketingu artykułów rolnych i rybnych – 110 wniosków, 93 zawarte umowy,

Działanie 2. Inwestycje w gospodarstwach rolnych – 1234 wnioski, 1149 umów,

Komentarz [kk3]: Zmiana nr 3

Sformatowano: Wyróżnienie

Usunięto: I

Działanie 3. Rozwój i poprawa infrastruktury obszarów wiejskich – 376 wniosków, 254 zawarte umowy,

Działanie 4. Różnicowanie działalności gospodarczej na obszarach wiejskich – 328 wniosków, zawarto 220 umów.

Do 30 czerwca 2006 r. r. zrealizowano 1630 płatności na kwotę 277 938,6 tys. zł.

Program Aktywizacji Obszarów Wiejskich (PAOW)

Program Aktywizacji Obszarów Wiejskich (PAOW) realizowany w latach 2000-2004 współfinansowany był środkami Banku Światowego. Jego budżet obejmował 9,5 mln euro kredytu bankowego i 11,7 mln zł innych środków budżetowych. Nadrzędnym celem PAOW było pośrednie i bezpośrednie tworzenie nowych, pozarolniczych miejsc pracy na obszarach wiejskich poprzez program inwestycji w infrastrukturę techniczną na tych obszarach oraz edukację, szkolenia i udzielanie mikropożyczek mieszkańcom wsi.

Plan Rozwoju Obszarów Wiejskich (PROW)

Plan Rozwoju Obszarów Wiejskich na lata 2004-2006 jest w trakcie wdrażania. Do końca lipca 2006 r. do Agencji Restrukturyzacji i Modernizacji Rolnictwa złożono 25 874 wnioski na ogólną kwotę 545,19 mln zł. Najbardziej popularnym działaniem jest „Dostosowanie gospodarstw do standardów UE” do którego złożono 13 244 wnioski na ogólną kwotę 463,7 mln zł.

Pomijając wnioski o renty strukturalne, wnioski pozostałe ujawniają określony na dzień dzisiejszy poziom potrzeb finansowych rolników kujawsko-pomorskiego, zdeterminowanych do funkcjonowania w uwarunkowaniach wspólnotowej gospodarki rolnej.

Inicjatywy wspólnotowe

Z województwa kujawsko-pomorskiego rekrutują się partnerzy projektów międzynarodowych (międzyregionalnych) wspieranych funduszami Inicjatyw Wspólnoty Interreg III B i C oraz beneficjenci projektów wspieranych środkami inicjatywy Equal. Aktualnie projekty są w różnych fazach realizacji.

Projekt ADEP, realizowany jest razem z sześcioma regionami europejskimi, w ramach Inicjatywy Wspólnotowej INTERREG III C, którego celem jest wymiana doświadczeń poszczególnych partnerów z różnych regionów Europy, w zakresie doskonalenia narzędzi regionalnej i lokalnej polityki rozwoju. W ramach projektu ADEP w województwie kujawsko-pomorskim realizowane są 3 podprojekty. Budżet kujawsko-pomorskiego projektu ADEP wynosi 560 tys. euro, z czego w 75 % współfinansowany z Europejskiego Funduszu Rozwoju Regionalnego.

Projekt DEFRIIS, w ramach Inicjatywy Wspólnotowej INTERREG III B, dotyczy współpracy oraz wymiany doświadczeń z zakresu planowania przestrzennego. Budżet projektu wynosi 300 tys. euro, w 75% współfinansowany z Europejskiego Funduszu Rozwoju Regionalnego.

W ramach tematu G Inicjatywy Wspólnotowej EQUAL „Partnerstwo – Rodzina – Równość – Praca” realizowany będzie projekt *Godzenie życia rodzinnego i zawodowego oraz ponowna integracja kobiet i mężczyzn, którzy opuścili rynek pracy, poprzez rozwój*

bardziej elastycznych i efektywnych form organizacji pracy oraz działań towarzyszących. Budżet projektu wynosi 4259,8 tys. zł., prawie w całości współfinansowany środkami Europejskiego Funduszu Społecznego.

W ramach tematu A Inicjatywy Wspólnotowej EQUAL „Ułatwianie wchodzenia i powrotu na rynek pracy osobom mającym trudności z integracją lub reintegracją na rynku pracy, celem promowania rynku pracy otwartego dla wszystkich” realizowany jest projekt „Wstań, unieś głowę”. Budżet zakończonego podprojektu 1 (2004-2005) wynosił 270 tys. zł zrefundowany z Europejskiego Funduszu Społecznego. W trakcie realizacji jest podprojekt II, którego zakończenie przewidziane jest w 2007 r.

Zintegrowany Program Operacyjny Rozwoju Regionalnego na lata 2004-2006 (ZPORR)

Zintegrowany Program Operacyjny Rozwoju Regionalnego dla którego Instytucją Zarządzającą jest Ministerstwo Rozwoju Regionalnego jest w trakcie wdrażania. Budżet programu dla województwa kujawsko-pomorskiego ze środków Unii Europejskiej wynosi 141,9 mln. euro, (557,1 mln PLN) w tym Priorytet I – 81,6 mln euro, Priorytet II – 23,1 mln euro oraz Priorytet III – 37,2 mln euro.

Do końca czerwca 2006 łącznie wybrano do dofinansowania i podpisano umowy na 337 projektów, na łączną kwotę środków strukturalnych przekraczającą 489,0 mln [REDAKTED] [REDAKTED] dokonano płatności na kwotę 147,46 mln PLN, co stanowi 26,47 % alokacji.

W ramach Priorytetu I ZPORR „Rozbudowa i modernizacja infrastruktury służącej wzmocnieniu konkurencyjności regionów” podpisanych zostało 45 umów na kwotę dofinansowania z Europejskiego Funduszu Rozwoju Regionalnego 317,43 mln PLN i wypłacono 88,28 mln PLN, co stanowi 26,51 % alokacji.

W ramach Priorytetu II ZPORR „Wzmocnienie rozwoju zasobów ludzkich w regionach” podpisano 75 umów na projekty wybrane do wsparcia na kwotę dofinansowania z Europejskiego Funduszu Społecznego 45,83 mln PLN i wypłacono 12,42 mln PLN, tj. 13,14 % alokacji.

W ramach Priorytetu III ZPORR „Rozwój lokalny” podpisanych zostało 217 umów na kwotę dofinansowania z Europejskiego Funduszu Rozwoju Regionalnego 125,73 mln PLN i wypłacono 46,78 mln PLN co stanowi 30,82 % alokacji.

Sektorowe Programy Operacyjne 2004-2006

Sektorowy Program Operacyjny Rozwój Zasobów Ludzkich

SPO-RZL zarządzany jest przez Ministerstwo Pracy i Polityki Społecznej, natomiast Wojewódzki Urząd Pracy w Toruniu pełni rolę instytucji wdrażającej na poziomie regionalnym dla dwóch działań w ramach priorytetu 1:

- Działanie 1.2. Perspektywy dla młodzieży,
- Działanie 1.3. Przeciwdziałanie i zwalczanie długotrwałego bezrobocia.

Do końca czerwca 2006 r. na działania 1.2. i 1.3. podpisano 82 umowy o dofinansowanie z Europejskiego Funduszu Społecznego na kwotę 102,1 mln PLN i dokonano płatności na kwotę 13,4 mln PLN.

Usunięto: [REDAKTED]
Sformatowano: Wyróżnienie
Usunięto: [REDAKTED]
Sformatowano: Wyróżnienie
Komentarz [kk4]: Zmiana nr 4

W ramach działania 2.3. Rozwój kadr nowoczesnej gospodarki, schemat A „Dokształcanie umiejętności i kwalifikacji kadr”, które wdrażane jest przez Toruńską Agencję Rozwoju Regionalnego S.A. podpisano 23 umowy z wnioskodawcami na kwotę dofinansowania 10,42 mln PLN. Do wsparcia zarekomendowanych jest następnych 7 wniosków na łączną kwotę dofinansowania 1,54 mln PLN.

Sektorowy Program Operacyjny Wzrost Konkurencyjności Przedsiębiorstw

W województwie kujawsko-pomorskim działania 2.1. Wzrost konkurencyjności małych i średnich przedsiębiorstw poprzez doradztwo oraz 2.3. Wzrost konkurencyjności małych i średnich przedsiębiorstw poprzez inwestycje, są wdrażane przez Toruńską Agencję Rozwoju Regionalnego.

Do 30 czerwca 2006 r. wg TARR podpisano 248 umów z wnioskodawcami na kwotę 13,32 mln PLN, rozliczono 66 projektów.

Sektorowy Program Operacyjny Restrukturyzacja i modernizacja sektora żywnościowego oraz rozwój obszarów wiejskich

Program wdrażany jest przez Agencję Restrukturyzacji i Modernizacji Rolnictwa (6 działań), Urzędy Marszałkowskie (3 działania) oraz Fundację Programów Pomocy dla Rolnictwa (FAPA) – 3 działania.

W Kujawsko-Pomorskim Oddziale Regionalnym Agencji Restrukturyzacji i Modernizacji Rolnictwa do 14 kwietnia 2006 r. (koniec przyjmowania wniosków) złożono 4 682 wniosków na łączną kwotę 589,85 mln PLN. Podpisano 3162 umowy na kwotę 400,50 mln PLN

W Urzędzie Marszałkowskim Województwa Kujawsko-Pomorskiego, Departament Rolnictwa i Aktywizacji Obszarów Wiejskich do końca czerwca 2006 r. złożono łącznie (działanie 2.3., 2.5. wg danych MRiRW) 188 wniosków na łączną kwotę 53,71 mln PLN, podpisano 146 umów na kwotę dofinansowania 38,29 mln PLN. I złożono 27 wnioski o płatność na kwotę dofinansowania 1,49 mln PLN.

Sektorowy Program Operacyjny Rybołówstwo i Przetwórstwo Ryb

W województwie kujawsko-pomorskim wdrażany przez Regionalny Oddział Agencji Restrukturyzacji i Modernizacji Rolnictwa. Do końca lipca 2006 r. do programu złożono 25 wniosków na łączną kwotę 16,1 mln PLN, z czego podpisano 14 umów na kwotę pomocy w wysokości 4,2 mln PLN. Do końca czerwca 2006 r. zrealizowano płatności na kwotę 998,1 tys PLN.

Sektorowy Program Operacyjny Transport

Celem generalnym jest zwiększenie spójności transportowej kraju oraz polepszenie dostępności przestrzennej miast, obszarów i regionów Polski w układzie Unii Europejskiej. Instytucją centralnie nadzorującą proces wdrażania programu jest Ministerstwo Transportu i Budownictwa. Z województwa kujawsko-pomorskiego zgłoszono 10 wniosków, z czego 8 zostało zaakceptowanych na ogólną kwotę 267,4 mln. zł, w tym dofinansowane z Europejskiego Funduszu Rozwoju Regionalnego w kwocie łącznej 165,1 mln zł (dane Ministerstwa Transportu i Budownictwa na 30 czerwca 2006 r.).

2.3.3. Ocena efektywności wsparcia przedakcesyjnego i z funduszy strukturalnych

Ocena efektów wykorzystania wsparcia, w tym ze środków przedakcesyjnych i strukturalnych Unii Europejskiej jest trudna, głównie ze względu na niezadawalający system monitorowania realizacji programów. Obecnie jest ona możliwa najczęściej wyłącznie na poziomie ewidencji produktów, w ograniczonym zakresie w aspekcie ich oddziaływania oraz możliwa na poziomie krajowym (NUTS 1) a nie regionalnym (NUTS 2).

Realizacja projektów w ramach wsparcia przedakcesyjnego w większości została zakończona. Wykonane projekty inwestycyjne:

- miały charakter punktowy – PHARE 2001 (5 inwestycji), PHARE 2002 (2 inwestycje), PHARE 2003 (2 inwestycje), ISPA (4 inwestycje), co przełożyło się na korzystne rezultaty w skali lokalnej w zakresie infrastruktury transportowej, ochrony środowiska czy aktywizacji przedsiębiorczości,
- stanowiły znaczący czynnik rozwoju obszarów wiejskich (PAOW, SAPARD), szczególnie w zagospodarowaniu ich w infrastrukturę wodno-ściekową, poprawy stanu dróg oraz modernizowanie gospodarstw indywidualnych, nie mniej nie przełożyły się na wyraźne zmiany w jakości życia czy poprawie konkurencyjności gospodarki z uwagi na bardzo duże potrzeby w tym zakresie,
- miały istotny wpływ edukacyjny zarówno dla samorządów, przedsiębiorców, rolników i innych beneficjentów w kontekście pozyskiwania funduszy strukturalnych po wejściu Polski do Unii Europejskiej.

Wykorzystanie funduszy strukturalnych przez region można ocenić jako zadowalające, szczególnie z punktu widzenia efektów wdrażania ZPORR. Oferta programów zaktywizowała administrację samorządową, przedsiębiorców i organizacje społeczne, co przełożyło się na liczbę składanych projektów, często przekraczającą 10-krotnie możliwości ich wsparcia. Z uwagi na fakt, że w ramach ZPORR największe zapotrzebowanie w porównaniu z alokacją dotyczyło inwestycji lokalnej infrastruktury edukacyjnej i sportowej, regionalnej infrastruktury ochrony zdrowia, infrastruktury ochrony środowiska, przewiduje się duży popyt na środki wspierające przedsięwzięcia infrastrukturalne w okresie 2007-2013.

Aktywność województwa w pozyskiwaniu środków wsparcia rozwoju oferowanych przez programy sektorowe jest duża, największa w zakresie pozyskiwania środków z SPO Rozwój Zasobów Ludzkich. Niemniej nie znajduje to odzwierciedlenia w poprawie sytuacji na rynku pracy i zmniejszeniu bezrobocia oraz zaspokojeniu zapotrzebowania jednostek oświatowych w zakresie inwestycyjnym. Nie w pełni zadowala aktywność przedsiębiorców w zakresie absorpcji środków oferowanych przez SPO Wzrost Konkurencyjności Przedsiębiorstw.

Podsumowując:

- środki wsparcia przedakcesyjnego jakie wpłynęły do województwa w latach 1999-2005 nie wpłynęły w istotny sposób na poprawę sytuacji społeczno-gospodarczej regionu, były to bowiem środki bardzo skromne w stosunku do potrzeb,
- zrealizowane inwestycje w większości mają charakter punktowy, np. transportowe: budowa południowej obwodnicy Torunia, przebudowa ronda Fordońskiego, budowa

obwodnicy wokół Włocławka, zdecydowanie poprawiły one sytuację w wymiarze lokalnym,

- środki przeznaczone na rozwój zasobów ludzkich, rozwiązywały bardziej problemy w aspekcie socjalnym aniżeli problemy równoważenia lokalnych rynków pracy,
- w wyniku interwencji z EFS wiele instytucji oświatowych wzmocniło swoją bazę techniczną o nowoczesny sprzęt komputerowy, specjalistyczny sprzęt umożliwiający kształcenie na odległość oraz wykorzystanie nowoczesnych technologii w procesie nauczania, jednak wszystkie potrzeby tego typu jednostek nie zostały w wystarczającym stopniu zaspokojone.



- pomimo dotychczasowego wsparcia MŚP: kapitałowego, szkoleniowego, doradczego, konieczne jest dalsze wsparcie przedsiębiorców, szczególnie w zakresie inwestycji innowacyjnych w powiązaniu z przedsięwzięciami szkoleniowymi (PO KL),
- dla poprawy efektywności wsparcia z funduszy strukturalnych w latach 2007-2013 konieczna jest lepsza koordynacja zarządzania pomiędzy programami regionalnymi i sektorowymi oraz monitoring regionalny programów sektorowych.

Sformatowano: Nie Wyróżnienie

Usunęto: |

Sformatowano: Wyróżnienie

Sformatowano: Wyróżnienie

Komentarz [kk5]: Zmiana nr 5

Sformatowano: Wyróżnienie

3. Strategia rozwoju regionu

Podstawowym dokumentem programowym rozwoju województwa kujawsko-pomorskiego jest zaktualizowana **Strategia Rozwoju Województwa Kujawsko-Pomorskiego na lata 2007-2020** przyjęta Uchwałą nr XLI/586/05 Sejmiku Województwa Kujawsko-Pomorskiego z dnia 12 grudnia 2005 r. Jej obecna koncepcja opiera się o model rozwoju regionu zakładający wzmocnianie regionalnego bieguna wzrostu i jego kreatywne oddziaływanie na procesy rozwojowe w otoczeniu. W kujawsko-pomorskim regionalnym biegunie wzrostu jest aglomeracja miejska z głównymi ośrodkami Bydgoszczą i Toruniem. Jej centralne położenie w obszarze województwa ułatwia zarówno dostęp do skoncentrowanych w niej prorozwojowych zasobów, jak i sprzyja kooperacyjnym powiązaniom z regionalnym otoczeniem.

Celem nadrzędnym Strategii Rozwoju Województwa Kujawsko-Pomorskiego na lata 2007-2020 jest poprawa **konkurencyjności regionu i podniesienie poziomu życia mieszkańców przy respektowaniu zasad zrównoważonego rozwoju**. Strategia postuluje działania w trzech priorytetowych obszarach: rozwoju nowoczesnej gospodarki, unowocześniania struktury przestrzenno-funkcjonalnej regionu oraz odpowiedniego rozwoju zasobów ludzkich.

Strategicznymi działaniami w sferze bezpośrednio gospodarczej są: kreowanie warunków przedsiębiorczości i upowszechnianie innowacji, wzmocnianie konkurencyjności regionalnej gospodarki rolnej oraz promocja rozwoju turystyki.

Dla modernizacji struktury przestrzenno-funkcjonalnej regionu strategicznymi są działania ukierunkowane na: rozwój sieci osadniczej zakładającej wzmocnienie funkcji metropolitalnych aglomeracji Bydgoszczy i Torunia oraz rewitalizację miast i wsi regionu, rozwój infrastruktury technicznej, rozwój infrastruktury społeczeństwa informacyjnego, rozwój infrastruktury społecznej, promocję dziedzictwa kulturowego oraz zachowanie i wzbogacanie zasobów środowiska przyrodniczego województwa.

W priorytetowym obszarze działań strategicznych rozwoju zasobów ludzkich ujęte są: budowa społeczeństwa opartego na wiedzy, wzmocnienie kapitału społecznego, promocja zatrudnienia osób pozostających bez pracy lub zagrożonych jej utratą, promocja i profilaktyka zdrowia, integracja społeczno-zawodowa i poprawa stanu bezpieczeństwa ludności.

Głównym parametrem określającym osiąganie celów strategicznych założonych na poziomie województwa jest PKB per capita. Stanowi on podstawową ocenę pozycji konkurencyjnej regionu w Unii Europejskiej oraz wyraża ocenę efektów realizacji polityki spójności. W roku 2004 PKB per capita dla Województwa Kujawsko-Pomorskiego wynosił 45,4% indeksu dla UE-27, szacuje się, że w roku 2013 wskaźnik ten osiągnie poziom 55%.

3.1. Cel strategiczny Regionalnego Programu Operacyjnego Województwa Kujawsko-Pomorskiego na lata 2007-2013

Strategia rozwoju regionu przyjęta w Regionalnym Programie Operacyjnym zakłada wsparcie priorytetowych działań postulowanych przez Strategiczne Wytyczne Wspólnoty w zakresie polityki spójności społecznej, gospodarczej i przestrzennej, współfinansowanych z Europejskiego Funduszu Rozwoju Regionalnego.

Celem strategicznym Regionalnego Programu Operacyjnego Województwa Kujawsko-Pomorskiego w lata 2007-2013 jest **poprawa konkurencyjności województwa oraz spójności społeczno-gospodarczej i przestrzennej jego obszaru.**

Cel strategiczny programu jest zgodny z celem strategicznym Narodowych Strategicznych Ram Odniesienia, którym jest „tworzenie warunków dla wzrostu konkurencyjności gospodarki opartej na wiedzy i przedsiębiorczości zapewniającej wzrost zatrudnienia oraz wzrost poziomu spójności społecznej, gospodarczej i przestrzennej”.

Cel będzie realizowany z zachowaniem równości szans w dostępie do środków, ze szczególnym uwzględnieniem obszarów wiejskich.

Realizacja celu spowoduje wzmocnienie społeczno-gospodarczej roli województwa w kraju, wzrost zatrudnienia, zwiększenie dochodów mieszkańców i poprawę ich poziomu życia oraz zmniejszenie różnic w rozwoju społecznym i gospodarczym pomiędzy obszarami, w tym obszarami wiejskimi i miejskimi.

Realizacja programu powiązana będzie z promocją technologii przyjaznych dla środowiska przyrodniczego, energooszczędnych, ograniczających zmiany klimatyczne, wykorzystujące potencjał odnawialnych źródeł energii.

Projekty współfinansowane w ramach programu operacyjnego będą w pełni zgodne z postanowieniami dyrektyw: oceny oddziaływania na środowisko, siedliskowej i ptasiej. W fazie wyboru projektów zostaną zastosowane odpowiednie kryteria kwalifikacyjne celem zagwarantowania, że projekty spełniają wymagania określone przez wyżej wymienione dyrektywy. Współfinansowanie projektów, które negatywnie oddziałują na potencjalne

obszary Natura 2000 (tzn. te obszary, które w opinii Komisji Europejskiej powinny zostać wyznaczone przed 01.05.2004 roku, ale nie zostały wyznaczone przez Polskę), nie będzie dozwolone.

Tabela 8. Podstawowe wskaźniki realizacji celu.¹⁴

Cele	Wskaźniki	Wartość wskaźnika w roku bazowym	Zakładana wartość wskaźnika w roku docelowym (2013)	Częstotliwość pomiarów	Źródło danych
Cel strategiczny: Poprawa konkurencyjności województwa oraz spójności społeczno-gospodarczej i przestrzennej jego obszaru	Liczba nowoutworzonych miejsc pracy netto ogółem:	0	2 400	Roczne	HERMIN
	Zmiana poziomu PKB w wyniku oddziaływania RPO	0	2,45	Roczne	HERMIN

Komentarz [kk6]: Zmiana nr 6

Sformatowano: Wcięcie: Z lewej: 0,87 cm, Bez punktów lub numeracji

Usunięto: []

Usunięto: []

Usunięto: []

Usunięto: []

Usunięto: []

Usunięto: []

Usunięto: []

Usunięto: []

Usunięto: []

Usunięto: []

Usunięto: []

Komentarz [kk7]: Zmiana nr 7

Usunięto: []

Sformatowano: Wyróżnienie

Usunięto: []

3.2. Cele szczegółowe programu

Cel strategiczny programu jest prezentowany przez następujące cele szczegółowe:

1. Zwiększenie atrakcyjności województwa kujawsko-pomorskiego jako obszaru aktywności gospodarczej, lokalizacji inwestycji, jako obszaru atrakcyjnego dla zamieszkania i wypoczynku zarówno dla mieszkańców regionu, jak i turystów.

Realizacja celu zakłada w szczególności zdecydowaną poprawę infrastruktury technicznej komunikacyjnej (drogowej, kolejowej, lotniczej) oraz infrastruktury ochrony środowiska. Szczególnie istotnym jest zwiększenie spójności komunikacyjnej ośrodków centralnych aglomeracji Bydgoszczy i Torunia, wzmocnienie ich powiązań z regionem i otoczeniem zewnętrznym.

W realizacji tego celu niezbędne są komplementarne przedsięwzięcia w zakresie rozwoju infrastruktury transportowej w województwie zamierzone w ramach polityki regionalnej państwa.

2. Zwiększenie konkurencyjności gospodarki regionu.

¹⁴ Utworzone miejsca pracy (netto) - oznaczają liczbę dodatkowo pracujących ogółem w efekcie wdrożenia RPO - różnica pomiędzy scenariuszami "z RPO" i "bez RPO". Oszacowane na podstawie modelu HERMIN wartości docelowe pokazują stan na koniec 2013 roku - nie są to wielkości skumulowane. Wpływ realizacji programu na zmianę PKB - oznacza zmianę w poziomie PKB liczonego w cenach rynkowych stałych (w %) - różnica pomiędzy scenariuszami "z RPO" i "bez RPO". Oszacowane na podstawie modelu HERMIN wartości docelowe pokazują skumulowany wpływ RPO w 2013. Oszacowania modelu HERMIN bazują na założeniu określonego rozkładu płatności w RPO, według którego największe płatności są realizowane w roku 2013, natomiast w latach 2014 - 2015 następuje ich znaczący spadek.

Cel zakłada wzrost przedsiębiorczości mieszkańców i poziomu innowacyjności przedsiębiorstw. Jego realizacja wymaga zwiększenia aktywności sektora obsługi biznesu, wzrostu zdolności przedsiębiorstw do stosowania nowych technologii, współpracy przedsiębiorstw z sektorem B+RT. W realizacji celu niezbędny jest rozwój infrastruktury informatycznej (sieci szerokopasmowych) umożliwiającej powszechny dostęp do Internetu, przepływ informacji warunkującej postęp naukowo-techniczny i rozwój gospodarczy, rozwijanie e-usług. Realizacja celu zakłada rozwój usług turystycznych w kierunku podniesienia standardu świadczonych usług oraz tworzenia nowych atrakcyjnych produktów turystycznych.

Realizacja celu jest zgodna z celami Programu ramowego na rzecz konkurencyjności i innowacji (2007-2013)¹⁵ oraz Siódmym Programem Ramowym¹⁶.

3. Poprawa poziomu i jakości życia mieszkańców.

Realizacja celu zakłada poprawę infrastruktury społecznej w aspekcie podniesienia jakości świadczonych usług, w szczególności szkolnictwa wyższego, specjalistycznych usług medycznych.

Realizacja celu zakłada również ożywienie społeczno-gospodarcze obszarów z różnych przyczyn odstających w rozwoju, w tym „zaniedbanych” części obszarów miejskich, obszarów, które należy przystosować do nowych funkcji, jak np. byłych terenów przemysłowych i byłych terenów wojskowych.

Cele programu będą realizowane poprzez ukierunkowane działania określone jako osie priorytetowe.

Tabela 9. Struktura celów i osi priorytetowych w RPO.

CEL STRATEGICZNY RPO poprawa konkurencyjności województwa oraz spójności społeczno-gospodarczej i przestrzennej jego obszaru	
Cele szczegółowe programu	Osie priorytetowe
1. Zwiększenie atrakcyjności województwa kujawsko-pomorskiego	Oś priorytetowa 1 Rozwój infrastruktury technicznej
	Oś priorytetowa 2 Zachowanie i racjonalne użytkowanie środowiska
2. Zwiększenie konkurencyjności gospodarki regionu	Oś priorytetowa 4 Rozwój infrastruktury społeczeństwa informacyjnego
	Oś priorytetowa 5 Wzmocnienie konkurencyjności przedsiębiorstw
	Oś priorytetowa 6. Wsparcie rozwoju turystyki

¹⁵ Decyzja nr 1639/2006/WE Parlamentu Europejskiego i Rady z dnia 24 października 2006r.

¹⁶ Decyzja nr 1982/2006/WE Parlamentu Europejskiego i Rady z dnia 18 grudnia 2006r.

3. Poprawa poziomu i jakości życia mieszkańców	Oś priorytetowa 3 Rozwój infrastruktury społecznej
	Oś priorytetowa 7 Wspieranie przemian w miastach i w obszarach wymagających odnowy

Działania zebrane w poszczególnych osiach priorytetowych programu w różnym stopniu będą wpływać na realizację jego celów. Powyższe zróżnicowanie, jak również relacje zależności pomiędzy osiami priorytetowymi programu ukazuje poniższa tabela.

Tabela 10. Wpływ działań osi priorytetowych na realizację celów poszczególnych osi programu.

Osie priorytetowe	Cele osi							Stopień wpływu	Ranga osi priorytetowej
	1	2	3	4	5	6	7		
1		1	1	0	4	4	1	11	I
2	0		1	0	2	3	1	7	III
3	0	0		2	2	2	2	8	II
4	1	0	2		3	1	0	7	III
5	1	2	1	2		3	2	11	I
6	0	1	1	1	3		2	8	II
7	0	1	2	0	2	2		7	III
Stopień zależności	2	5	8	5	16	15	8	59	

Stopień wpływu / zależności:

- 0 – bez związku
- 1 – bardzo niski wpływ
- 2 – niski wpływ
- 3 – średni wpływ
- 4 – wysoki wpływ
- 5 – bardzo wysoki wpływ

Z analizy wpływu działań w ramach osi priorytetowych na realizację celów osi, celów szczegółowych programu i celu strategicznego wynika, że największy wpływ na ich realizację będą miały działania osi priorytetowych 1 i 5 (poprawa zagospodarowania w infrastrukturę techniczną i wzmocnienie konkurencyjności przedsiębiorstw). Jednocześnie osiągnięcie celów osi 5 jest najbardziej zależne od efektywności działań pozostałych osi (16 pkt.). Podobnie, wysoce zależne od innych działań programu są cele osi priorytetowej 6. Porównywalnie mniejsze znaczenie dla realizacji celu głównego programu będą miały działania osi priorytetowych dotyczące środowiska, społeczeństwa informacyjnego i rewitalizacji, tj. os 2, 4 i 7. Analiza stopnia zależności pokazała, iż najmniej zależna od pozostałych jest os 1 Rozwój infrastruktury technicznej (tylko 2 pkt.), ale ma ona duże znaczenie i wywiera wysoki wpływ na osie 5 i 6.

Wymierna ocena wpływu działań osi priorytetowych umożliwiła zróżnicowanie ich znaczenia określonego rangą. Najwyższą rangę w RPO mają osie 1 i 5, niższą osie 3 i 6, porównywalnie jeszcze niższą osie 2, 4 i 7. Powyższa analiza ukazuje, iż działania zebrane

przedsiębiorczości zapewniającej wzrost zatrudnienia oraz wzrost poziomu spójności społecznej, gospodarczej i przestrzennej oraz zawiera się w celu 5 NSRO Wzrost konkurencyjności polskich regionów i przeciwdziałanie ich marginalizacji społecznej, gospodarczej i przestrzennej, jest zgodny z podstawowym celem polityki konwergencji Wspólnoty zamierzonej w latach 2007 – 2013.

Cel szczegółowy programu **Zwiększenie atrakcyjności województwa kujawsko-pomorskiego** nawiązuje wprost do celu 3 NSRO Budowa i modernizacja infrastruktury technicznej i społecznej mającej podstawowe znaczenie dla wzrostu konkurencyjności Polski, pośrednio do innych celów NSRO, a także do celu Strategicznych Wytycznych Wspólnoty: *Zwiększenie atrakcyjności Europy i jej regionów pod względem inwestycji i zatrudnienia*.

Cel szczegółowy programu **Zwiększenie konkurencyjności gospodarki regionu** nawiązuje bezpośrednio do celu 4 NSRO Podniesienie konkurencyjności i innowacyjności przedsiębiorstw, w tym w szczególności sektora wytwórczego o wysokiej wartości dodanej oraz rozwój sektora usług, pośrednio do innych celów NSRO, a także do celu Strategicznych Wytycznych Wspólnoty: *Poprawa poziomu wiedzy i innowacyjności na rzecz wzrostu*.

Cel szczegółowy programu **Poprawa poziomu i jakości życia mieszkańców** nawiązuje do celu 2 NSRO Poprawa jakości kapitału ludzkiego i zwiększenie spójności społecznej a na poziomie wspólnotowym do celu Strategicznych Wytycznych Wspólnoty: *Zwiększenie liczby i poprawa jakości miejsc pracy*.

Bardziej szczegółowe relacje zgodności programu do zapisów dokumentów strategicznych poziomu krajowego i wspólnotowego na poziomie celów i priorytetów zawiera **tabela 12**

Komentarz [kk9]: Zmiana nr 9

Usunięto: ~~poniżej~~

Sformatowano: Wyróżnienie

Sformatowano: Wyróżnienie

Komplementarność i demarkacja

Regionalny Program Operacyjny Województwa Kujawsko-Pomorskiego realizujący cel strategiczny NSRO, będzie również w sposób komplementarny z pozostałymi programami realizować poszczególne cele horyzontalne założone w NSRO. Do programów tych należą: Program Operacyjny Infrastruktura i Środowisko (PO IiŚ) – finansowany ze środków EFRR oraz Funduszu Spójności, Program Operacyjny Innowacyjna Gospodarka (PO IG) – finansowany ze środków EFRR, Program Operacyjny Kapitał Ludzki (PO KL) – finansowany ze środków EFS, Program Operacyjny Pomoc Techniczna (PO PT) – finansowany ze środków EFRR oraz Programy Europejskiej Współpracy Terytorialnej (PO EWT), finansowane ze środków EFRR.

W celu wyeliminowania możliwości nakładania się interwencji poszczególnych programów operacyjnych współfinansowanych z funduszy strukturalnych i Funduszu Spójności w ramach NSRO przygotowany został dokument operacyjny „Linia demarkacyjna pomiędzy [redacted]”

[redacted] W ramach tego dokumentu zostały także określone linie demarkacyjne określające podział interwencji pomiędzy programami operacyjnymi polityki spójności a programami operacyjnymi Wspólnej Polityki Rolnej oraz Wspólnej Polityki Rybackiej.

Demarkację określono przy użyciu odpowiednio dobranych kryteriów, których zastosowanie określi miejsce realizacji (program operacyjny) danego projektu:

- kryteria merytoryczne – określające typ projektu (rodzaj, zakres pomocy, lokalizacja),
- kryteria finansowe – określające wartość (koszt) projektu,

Sformatowano: Czcionka: 12 pt, Wyróżnienie

Komentarz [kk10]: Zmiana nr 10

Usunięto: ~~Regionalny Program Operacyjny Województwa Kujawsko-Pomorskiego na lata 2007-2013~~

Sformatowano: Wyróżnienie

Sformatowano: Czcionka: 12 pt, Wyróżnienie

Sformatowano: Wyróżnienie

- **kryteria beneficjenta** – określające typ podmiotu właściwego do otrzymania wsparcia na realizację danego projektu.

[REDAKCE]

Sformatowano: Wyjustowany

Sformatowano: Wyróżnienie

W poszczególnych przypadkach konieczne było uzupełnienie demarkacji o pozostałe kryteria. Dotyczy to szczególnie *Programu Rozwoju Obszarów Wiejskich* oraz *PO Zrównoważony rozwój sektora rybołówstwa i przybrzeżnych obszarów rybackich*, gdzie realizacja projektów została dodatkowo ograniczona terytorialnie, odpowiednio do obszarów wiejskich i obszarów zależnych od rybactwa. Tam gdzie było to konieczne, demarkację uzupełniono o kryterium beneficjenta projektu. Zastosowanie przyjętych rozwiązań uniemożliwi jednoczesną realizację tych samych projektów w ramach różnych programów operacyjnych polityki spójności, Wspólnej Polityki Rolnej i Wspólnej Polityki Rybackiej.

Komentarz [kk11]: Zmiana nr 11

Usunięto: Zmiana nr 11. Usunięto demarkację, ponieważ w tym programie polityki spójności nie ma obszaru, w którym można realizować, będąc jednocześnie, w ramach programów polityki spójności.

Sformatowano: Wyróżnienie

Instytucja Zarządzająca RPO WK-P zapewni zgodność realizowanych projektów z obowiązującą linią demarkacyjną (zostanie ona uwzględniona w kryteriach wyboru projektów przyjętych przez Komitet Monitorujący).

W ramach RPO w wyznaczonych osiach priorytetowych istnieje możliwość skorzystania z mechanizmu cross-financing dla finansowania projektów łączących elementy inwestycji infrastrukturalnych z „działaniami miękkimi”, który będzie monitorowany przez Instytucję Zarządzającą.

Więcej informacji na temat komplementarności działań w ramach poszczególnych osi priorytetowych RPO WK-P z innymi programami znajduje się w rozdziale 4 programu.

Tabela 12. Spójność Regionalnego Programu Operacyjnego Województwa Kujawsko-Pomorskiego na lata 2007-2013 z dokumentami programowymi i strategicznymi rządu RP, województwa oraz Wspólnoty Europejskiej.

Regionalny Program Operacyjny Województwa Kujawsko-Pomorskiego na lata 2007-2013		Strategia Rozwoju Województwa Kujawsko-Pomorskiego na lata 2007 – 2020	Narodowe Strategiczne Ramy Odniesienia 2007-2013 (NSS) (Decyzja KE z maja 2007 r.)	Strategia Rozwoju Kraju 2007-2015 (projekt z 29.11.2006r. przyjęty przez RM)	Strategiczne Wytyczne Wspólnoty dla spójności na lata 2007-2013 (Decyzja Rady z dnia 6 października 2006 r.)
Cele	Osie priorytetowe				
	1. Zwiększenie atrakcyjności województwa kujawsko-pomorskiego	<p>Os priorytetowa 1. Rozwój infrastruktury technicznej</p> <p>Priorytetowy obszar działań 2: Unowocześnianie struktury funkcjonalno-przestrzennej regionu</p> <p>Działanie 2.2. Rozwój infrastruktury technicznej</p>	<p>Cel szczegółowy 3: Budowa i modernizacja infrastruktury technicznej i społecznej mającej podstawowe znaczenie dla wzrostu konkurencyjności Polski</p> <p>Cel szczegółowy 6: Wyrównywanie szans rozwojowych i wspomaganie zmian strukturalnych na obszarach wiejskich</p>	<p>Priorytet 2: Poprawa stanu infrastruktury technicznej i społecznej</p> <p>Priorytet 5: Rozwój obszarów wiejskich</p>	<p>Wytyczna 1: Zwiększenie atrakcyjności Europy i jej regionów pod względem inwestycji i zatrudnienia</p> <p>1.1. Rozszerzenie i poprawa infrastruktury transportowej</p> <p>1.3. Podjęcie kwestii intensywnego wykorzystania tradycyjnych źródeł energii w Europie</p>
	2. Zachowanie i racjonalne użytkowanie środowiska przyrodniczego	<p>Priorytetowy obszar działań 2: Unowocześnianie struktury funkcjonalno-przestrzennej regionu</p> <p>Działanie 2.2. Rozwój infrastruktury technicznej</p> <p>Działanie 2.6. Zachowanie i wzbogacanie zasobów środowiska przyrodniczego</p>	<p>Cel szczegółowy 3: Budowa i modernizacja infrastruktury technicznej i społecznej mającej podstawowe znaczenie dla wzrostu konkurencyjności Polski</p> <p>Cel szczegółowy 6: Wyrównywanie szans rozwojowych i wspomaganie zmian strukturalnych na obszarach wiejskich</p>	<p>Priorytet 2: Poprawa stanu infrastruktury technicznej i społecznej</p> <p>Priorytet 5: Rozwój obszarów wiejskich</p>	<p>Wytyczna 1: Zwiększenie atrakcyjności Europy i jej regionów pod względem inwestycji i zatrudnienia</p> <p>1.2. Wzmocnienie synergii pomiędzy ochroną środowiska a wzrostem</p> <p>1.3. Podjęcie kwestii intensywnego wykorzystania tradycyjnych źródeł energii w Europie</p>

2. Zwiększenie konkurencyjności gospodarki regionu				
<p>Oś priorytetowa 4. Rozwój infrastruktury społeczeństwa informacyjnego</p>	<p>Priorytetowy obszar działań 2: Unowocześnianie struktury funkcjonalno-przestrzennej regionu</p> <p>Działanie 2.3. Rozwój infrastruktury społeczeństwa informacyjnego</p>	<p>Cel szczegółowy 1: Poprawa jakości funkcjonowania instytucji publicznych oraz rozbudowa mechanizmów partnerstwa</p> <p>Cel szczegółowy 3: Budowa i modernizacja infrastruktury technicznej i społecznej mającej podstawowe znaczenie dla wzrostu konkurencyjności Polski</p> <p>Cel szczegółowy 4: Podniesienie konkurencyjności i innowacyjności przedsiębiorstw, w tym szczególnie sektora wytwórczego o wysokiej wartości dodanej oraz sektora usług</p> <p>Cel szczegółowy 6: Wyrównywanie szans rozwojowych i wspomaganie zmian strukturalnych na obszarach wiejskich</p>	<p>Priorytet 1: Wzrost konkurencyjności i innowacyjności gospodarki</p> <p>Priorytet 2: Poprawa stanu infrastruktury technicznej i społecznej</p> <p>Priorytet 5: Rozwój obszarów wiejskich</p>	<p>Wytyczna 2: Poprawa poziomu wiedzy i innowacyjności na rzecz wzrostu</p> <p>2.3. Promowanie społeczeństwa informacyjnego dla wszystkich</p> <p>Wytyczna 3: Zwiększenie liczby i poprawa jakości miejsc pracy</p> <p>3.5. Wspieranie utrzymania dobrego poziomu zdrowia pracowników</p>
<p>Oś 5. Wzmocnienie konkurencyjności przedsiębiorstw</p>	<p>Priorytetowy obszar działań 1: Rozwój nowoczesnej gospodarki</p> <p>Działanie 1.1. Kreowanie warunków przedsiębiorczości i upowszechnianie innowacji</p>	<p>Cel szczegółowy 2: Poprawa jakości kapitału ludzkiego i zwiększenie spójności społecznej</p> <p>Cel szczegółowy 4: Podniesienie konkurencyjności i innowacyjności przedsiębiorstw, w tym szczególnie sektora wytwórczego o wysokiej wartości dodanej oraz sektora usług</p> <p>Cel szczegółowy 6: Wyrównywanie szans rozwojowych i wspomaganie zmian strukturalnych na obszarach wiejskich</p>	<p>Priorytet 1: Wzrost konkurencyjności i innowacyjności gospodarki</p> <p>Priorytet 5: Rozwój obszarów wiejskich</p>	<p>Wytyczna 2: Poprawa poziomu wiedzy i innowacyjności na rzecz wzrostu</p> <p>2.1. Zwiększenie i lepsze uśrednianie inwestycji w BRT</p> <p>2.2. Ułatwienie innowacji i promowanie przedsiębiorczości</p> <p>2.4. Poprawa dostępu do finansowania</p>
<p>Oś 6. Wsparcie rozwoju turystyki</p>	<p>Priorytetowy obszar działań 1: Rozwój nowoczesnej gospodarki</p> <p>Działanie 1.3. Promocja rozwoju turystyki</p>	<p>Cel szczegółowy 4: Podniesienie konkurencyjności i innowacyjności przedsiębiorstw, w tym szczególnie sektora wytwórczego o wysokiej wartości dodanej oraz sektora usług</p> <p>Cel szczegółowy 6: Wyrównywanie szans rozwojowych i wspomaganie zmian strukturalnych na obszarach wiejskich</p>	<p>Priorytet 2: Poprawa stanu infrastruktury technicznej i społecznej</p>	<p>Wytyczna 2: Poprawa poziomu wiedzy i innowacyjności na rzecz wzrostu</p> <p>2.2. Ułatwienie innowacji i promowanie przedsiębiorczości</p>

3. Poprawa poziomu i jakości życia mieszkańców	Oś priorytetowa 3. Rozwój infrastruktury społecznej	Priorytetowy obszar działań 2: Unowocześnianie struktury funkcjonalno-przestrzennej regionu Działanie 2.4. Rozwój infrastruktury społecznej Działanie 2.5. Promocja dziedzictwa kulturowego	Cel szczegółowy 2: Poprawa jakości kapitału ludzkiego i zwiększenie spójności społecznej Cel szczegółowy 3: Budowa i modernizacja infrastruktury technicznej i społecznej mającej podstawowe znaczenie dla wzrostu konkurencyjności Polski Cel szczegółowy 6: Wyrównywanie szans rozwojowych i wspomaganie zmian strukturalnych na obszarach wiejskich	Priorytet 2: Poprawa stanu infrastruktury technicznej i społecznej Priorytet 5: Rozwój obszarów wiejskich	Wytuczna 3: Zwiększenie liczby i poprawę jakości miejsc pracy 3.3. Zwiększenie inwestycji w kapitał ludzki poprzez lepszą edukację i poprawę kwalifikacji 3.5. Wspieranie utrzymywania dobrego poziomu zdrowia pracowników. Większa liczba lepszych miejsc pracy
	Oś priorytetowa 7. Wspieranie przemian w miastach i obszarach wymagających odnowy	Priorytetowy obszar działań 2: Unowocześnianie struktury funkcjonalno-przestrzennej regionu Działanie 2.1. Wspieranie rozwoju sieci osadniczej	Cel szczegółowy 5: Wzrost konkurencyjności polskich regionów i przeciwdziałanie ich marginalizacji społecznej, gospodarczej i przestrzennej	Priorytet 6: Rozwój regionalny i podniesienie spójności terytorialnej	Uwzględnia terytorialny wymiar polityki spójności, wkład miast we wzrost i zatrudnienie
	Oś priorytetowa 8. Pomoc techniczna		Cel szczegółowy 1: Poprawa jakości funkcjonowania instytucji publicznych oraz rozbudowa mechanizmów partnerstwa Program Pomoc Techniczna		Wytuczna 3: Zwiększenie liczby i poprawę jakości miejsc pracy 3.4. Zdolności administracyjne
Cel nadrzędny – strategiczny					
Poprawa konkurencyjności województwa oraz spójności społeczno-gospodarczej i przestrzennej obszarów	Poprawa konkurencyjności regionu i podniesienie poziomu życia mieszkańców przy respektowaniu zasad zrównoważonego rozwoju	Tworzenie warunków dla wzrostu konkurencyjności gospodarki opartej na wiedzy i przedsiębiorczości zapewniającej wzrost zatrudnienia oraz wzrost poziomu spójności społecznej, gospodarczej i przestrzennej	Podniesienie poziomu i jakości życia mieszkańców Polski: poszczególnych obywateli i rodzin.	Wytuczna 1: Zwiększenie atrakcyjności Europy i jej regionów pod względem inwestycji i zatrudnienia Wytuczna 2: Poprawa poziomu wiedzy i innowacyjności na rzecz wzrostu Wytuczna 3: Zwiększenie liczby i poprawę jakości miejsc pracy	

3.4. Zasady realizacji programu

Projekt programu opracowano uwzględniając zasady programowania operacyjnego przyjętego przez kraję członkowskie [redacted] dla okresu 2007-2013. Zasadami, na których oparto prace nad projektem programu były: programowanie, komplementarność i spójność, koncentracja, partnerstwo, traktowane jako podstawowe dla wsparcia rozwoju regionu środkami strukturalnymi (Rozporządzenie Rady (WE) nr 1083/2006) oraz konstytucyjna zasada zrównoważonego rozwoju i powiązana z nią zasada ładu przestrzennego.

Regionalny Program Operacyjny Województwa Kujawsko-Pomorskiego jest programem wieloletnim, zamierzonym z jednej strony jako narzędzie realizacji postulatów Strategii Rozwoju Województwa Kujawsko-Pomorskiego i ustaleń Planu Zagospodarowania Przestrzennego tego województwa, z drugiej jako narzędzie realizacji Narodowych Strategicznych Ram Odniesienia i Strategicznych Wytocznych Wspólnoty dla okresu 2007-2013. Konstrukcja programu zakłada spójność jego celów z celami wymiennymi programów strategicznych, uwzględnia komplementarność działań zamierzonych dla ich realizacji, zwłaszcza w relacji do priorytetów programów operacyjnych NSRO. Uwzględnienie zasady koncentracji wyraża w programie ograniczona do 8 liczba osi priorytetowych oraz struktura budżetu programu.

Kolejną zasadą realizacji programu jest **zasada partnerstwa**. Zapisy programu są rezultatem uzgodnień z partnerami społecznymi. Projekt programu był prezentowany na licznych spotkaniach konsultacyjnych z przedstawicielami samorządów (gminnych, powiatowych, województwa), przedstawicielami reprezentującymi organy rządu, przedstawicielami środowisk gospodarczych, naukowych i kulturalnych regionu, z partnerami reprezentującymi organizacje pozarządowe, w tym zajmujące się środowiskiem przyrodniczym. Przez cały okres prac nad projektem programu był on udostępniony do publicznej oceny na stronie internetowej Urzędu Marszałkowskiego. Liczne uwagi i wnioski zgłoszone w ramach publicznych prezentacji i konsultacji kolejnych projektów programu są w nim ujęte. Jednym z ważniejszych przejawów zasady partnerstwa w trakcie realizacji programu i poszczególnych projektów jest uczestnictwo członków Komitetu Monitorującego RPO w akceptacji kryteriów wyboru operacji do współfinansowania oraz w bieżącej ocenie postępów we wdrażaniu programu i projektów. Ponadto zasada partnerstwa znajduje zastosowanie w procesie wyboru projektów poprzez uczestnictwo partnerów w ocenie projektów (ciężko ocenając) oraz selekcji projektów o charakterze indywidualnym realizowanych w trybie pozakonkursowym. Projekty o charakterze indywidualnym są przyjmowane do realizacji przez Instytucję Zarządzającą w oparciu o otwarte konsultacje z partnerami.

W oparciu o zasadę partnerstwa przygotowywane były propozycje zintegrowanych pakietów projektów rozwojowych dla obszarów (powiatów) województwa, zamierzone do wdrażania w trybie pozakonkursowym. Każdy projekt kandydujący do wykazu projektów indywidualnych musiał uzyskać akceptację partnerów społecznych w powiecie, być przedmiotem konsultacji z przedstawicielami Instytucji Zarządzającej.

Zasady zrównoważonego rozwoju i ładu przestrzennego, odnoszone zwłaszcza do środowiska przyrodniczego ale również obszarów miast, znajdują odzwierciedlenie bezpośrednio w treści programu i są wytycznymi dla jego wdrażania, co oznacza ich powszechne zastosowanie do wszystkich osi priorytetowych. W szczególności, tam gdzie to ma zastosowanie, przy przygotowywaniu/wyborze/wdrażaniu projektów należy wziąć pod

Komentarz [kk12]: Zmiana nr 12
Usunięto: [redacted]
Sformatowano: Wyróżnienie
Sformatowano: Wyróżnienie
Sformatowano: Wyróżnienie

uwagę racjonalne i wydajne wykorzystanie energii oraz odnawialne źródła energii (np. użycie biogazu z oczyszczalni ścieków, składowisk odpadów; spalanie odpadów komunalnych w elektrociepłowniach). Zasada ta będzie zastosowana przekrojowo we wszystkich odpowiednich priorytetach w RPO. Ponadto realizacja programu powiązana będzie z promocją technologii przyjaznych dla środowiska przyrodniczego, energooszczędnych, ograniczających zmiany klimatyczne, wykorzystujące potencjał odnawialnych źródeł energii podczas przygotowywania, selekcji oraz wdrażania projektów.

Realizacja programu zakłada również w toku wdrażania stosowanie zasad **dodatkowości** oraz **zapewnienia równości płci i zapobiegania wszelkiej dyskryminacji** (Rozporządzenie Rady (WE) nr 1083/2006). Ich stosowanie będzie weryfikowane na etapie analizy konkretnych projektów wnioskowanych do wsparcia przez program. Wnioskodawcy w składanych przez siebie wnioskach o dofinansowanie projektów z EFRR w ramach RPO będą zobowiązani do wskazania zgodności zgłaszanego projektu z polityką równości szans i niedyskryminacji. Stosowanie zasady równości płci oraz niedyskryminacji będzie polegało na zapobieganiu wszelkim przejawom dyskryminacji ze względu na płeć, rasę lub przynależność etniczną, wyznanie lub przekonania, niepełnosprawność, wiek lub orientację seksualną oraz zapewnieniu równego dostępu do korzystania z efektów realizacji projektów.

Ważną dla realizacji programu jest zasada **monitorowania**. Zakłada ona systematyczną ocenę wdrażania programu przy użyciu zbioru wskaźników monitoringu. Informacje dostarczane z bieżącej analizy wartości wskaźników winny być podstawą dla weryfikacji jego zapisów i wprowadzania zmian zgodnie z celami programu.

W trakcie realizacji programu zostanie zapewnione, że parametry projektów wdrożonych w ramach programu tj. zakres fizyczny, rozmiar finansowy, harmonogram wdrożenia, struktura zamówień będą wynikiem „wyboru najlepszej opcji” przeprowadzonego w trakcie oceny wykonalności projektu, i będą miały na celu zabezpieczenie maksymalnego poziomu konkurencyjności w fazie kontraktowania by zapobiec sztucznej fragmentacji projektu.

Zgodnie z zapisami Strategii Rozwoju Województwa w programie zakłada się stosowanie **zasady terytorialnego różnicowania polityki rozwoju**, stosownie do uwarunkowań lokalnych, zakładającej łączenie efektywności działań z niwelowaniem dysproporcji w rozwoju, stosowanie właściwych dla poszczególnych obszarów instrumentów zgodnie z przypisanymi kompetencjami w zakresie kreowania rozwoju i odpowiedzialności za tę kreację. W strategii rozwoju województwa, największe kompetencje i zarazem odpowiedzialność za rozwój regionu, za wzmocnianie jego konkurencyjności, przypisuje się jego ośrodkom centralnym, miastom Bydgoszczy i Toruniowi. Odpowiednio mniejszą odpowiedzialność za rozwój województwa ponoszą jego ośrodki subregionalne, których polityki poprawy konkurencyjności winny być równoważne politykom spójności. Podstawową kompetencją i odpowiedzialnością miast powiatowych jest polityka spójności, i to zarówno w relacjach do ośrodków wzrostu wyższych poziomów, jak i swego bezpośredniego zaplecza. Zasada znajdzie odzwierciedlenie m.in. w strukturze interwencji kierowanych na poszczególne obszary, w tym na obszary wiejskie.

4. Oś priorytetowa Regionalnego Programu Operacyjnego Województwa Kujawsko-Pomorskiego na lata 2007-2013.

Oś priorytetowa 1. Rozwój infrastruktury technicznej

Cele osi priorytetowej

Celami osi priorytetowej są:

- poprawa zagospodarowania regionu w infrastrukturę techniczną, przede wszystkim związaną z transportem (drogowym, kolejowym, lotniczym) dla zwiększenia dostępności zewnętrznej regionu, spójności wewnętrznej oraz zwiększenia bezpieczeństwa transportowego.

Opis i uzasadnienie osi priorytetowej

Podobnie jak w innych regionach Unii Europejskiej, infrastruktura techniczna a szczególnie transportowa województwa kujawsko-pomorskiego ukazuje liczne osłabienia świadczące o niedostatecznym jej rozwoju wykazane w diagnozie programu. Z oceny stanu technicznego sieci dróg wojewódzkich wynika, że na poziomie krytycznym wymagającym natychmiastowego remontu jest 143 km dróg, natomiast na poziomie ostrzegawczym wymagającym zaplanowania i natychmiastowego remontu nawierzchni jest 300 km dróg.¹⁴

Wszystkie potrzeby poprawy stanu technicznego dróg, wzmocnienia bezpieczeństwa na drogach oraz zapewnienia spójności komunikacyjnej wewnątrz regionu uwzględnione na poniższej mapie (rysunek nr 10) zostały odzwierciedlone w podziale środków na poszczególne rodzaje infrastruktury transportowej przewidzianych na realizację osi priorytetowej 1.

Zakładane wsparcie w ramach osi priorytetowej uwzględnia realizację inwestycji współfinansowanych z Funduszu Spójności w ramach Programu Operacyjnego Infrastruktura i Środowisko: budowę autostrady A1, budowę drogi ekspresowej S5.

Sformatowano: Wyróżnienie

Usunięto: w tym w krajach kłóć
dotyczy do niej
1 maja 2004 c.

Sformatowano: Wyróżnienie

Usunięto: wg 305N

Sformatowano: Wyróżnienie

Sformatowano: Wyróżnienie

Komentarz [kk13]: Zmiana nr 13

Sformatowano: Wyróżnienie

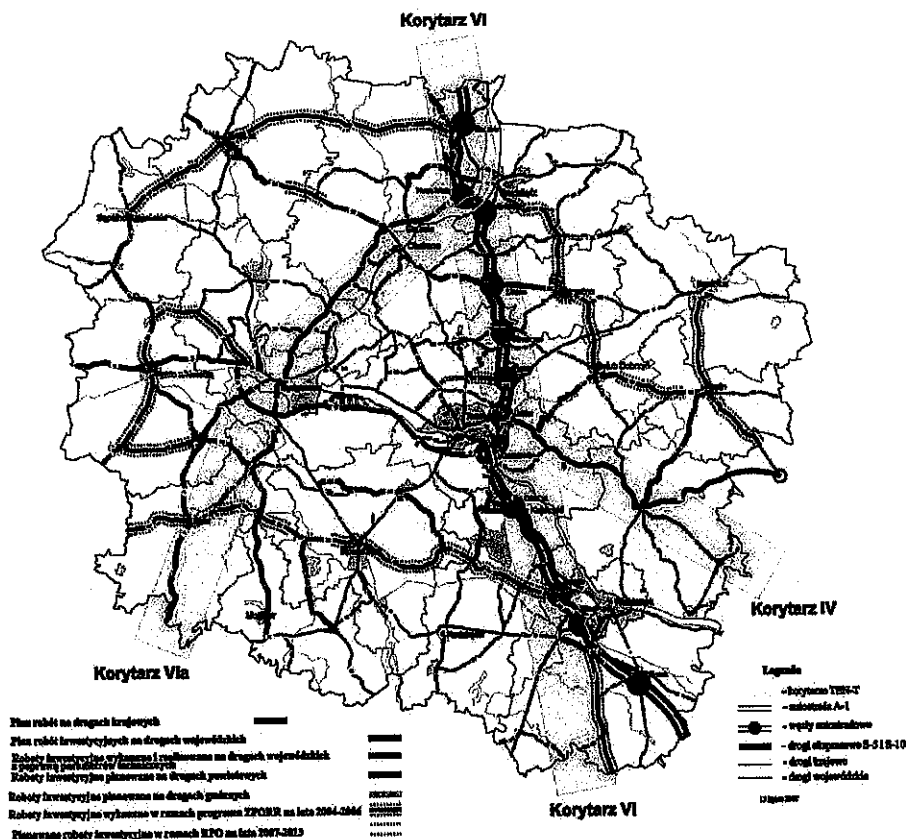

Rysunek 10. Mapa potencjalnych zadań inwestycyjnych na drogach krajowych, wojewódzkich i powiatowych województwa kujawsko-pomorskiego, zakładających utworzenie spójnego systemu komunikacyjnego.

Źródło: Opracowanie Zarząd Dróg Wojewódzkich w Bydgoszczy

W ramach osi priorytetowej wspierane będą działania ukierunkowane na budowę i przebudowę **infrastruktury transportu drogowego**, w tym szczególnie na zintegrowanie regionalnego układu komunikacyjnego i zespolenie go z krajowym oraz europejskim systemem komunikacyjnym. Wsparcie obejmie w kolejności:

- budowę i przebudowę sieci dróg wojewódzkich, przede wszystkim zapewniających połączenia z autostradą A-1, powiązanie z drogami krajowymi ośrodków leżących poza siecią tych dróg, a także połączeń międzywojewódzkich,
- budowę i przebudowę układu komunikacyjnego dla powiązania terenów włączonych do Pomorskiej SSE z krajowym systemem drogowym (jako uzupełnienie przedsięwzięć wspieranych w ramach PO Infrastruktura i Środowisko w zakresie przebudowy dróg krajowych) oraz innych ciągów komunikacyjnych (wojewódzkie, powiatowe i gminne) dla skomunikowania terenów przeznaczonych pod inwestycje (strefy ekonomiczne, parki przemysłowe itp.),

- budowę tras średnicowych w dużych ośrodkach miejskich oraz przepraw mostowych dla usprawnienia ruchu i ograniczenia jego natężenia w centrach,
- budowę obejść drogowych miast dla zmniejszenia ruchu tranzytowego w ich centrach oraz zwiększenia bezpieczeństwa ruchu,
- budowę i przebudowę dróg powiatowych przede wszystkim zapewniających dogodne połączenia miast i miasteczek (miejscowości) z ośrodkiem powiatowym jako centrum obsługi ludności i gospodarki oraz połączeń między ośrodkami powiatowymi,
- budowę i przebudowę sieci dróg gminnych (z wyłączeniem dróg osiedlowych i wewnętrznych), w pierwszej kolejności zapewniających dostępność do lokalnych ośrodków wzrostu, powiązanie z drogami wyższej kategorii.

Parametry techniczne projektów transportowych muszą odpowiadać obecnemu i przyszłemu natężeniu ruchu.

Przebudowie układów drogowych największych miast regionu winny towarzyszyć przedsięwzięcia usprawniające funkcjonowanie transportu indywidualnego i zbiorowego, w szczególności ukierunkowane na zwiększenie udziału **transportu publicznego** w przewozach wewnątrzmijskich. W ramach osi wspierana będzie rozbudowa miejskich systemów publicznego transportu pasażerskiego w głównych miastach regionu, która obejmie sieci szynowe tramwajowe, przystanki, stacje i węzły przesiadkowe, zakup taboru. Wspierane będą również projekty z zakresu zarządzania ruchem i monitorowania ruchu.

Dla zwiększenia roli **kolejowego transportu pasażerskiego** w powiązaniu obszarów wiejskich z regionalnymi i subregionalnymi ośrodkami wzrostu województwa oraz pomiędzy tymi ośrodkami, zwłaszcza z Bydgoszczą i Toruniem, wspierany będzie zakup taboru kolejowego (autobusów szynowych lub innych) oraz modernizacja linii kolejowych. Możliwa do realizacji w ramach PO Infrastruktura i Środowisko kolej miejska dla lepszego skomunikowania Bydgoszczy i Torunia, jako miast rdzeniowych Bydgosko-Toruńskiego Obszaru Metropolitalnego, wspierana będzie z poziomu RPO projektami ją uzupełniającymi.

Wzrastająca intensywność powiązań regionu z europejskim otoczeniem, przewidywany wzrost ruchu turystycznego uzasadnia **rozbudowę infrastruktury technicznej** zwiększającej zdolności obsługowe **regionalnego portu lotniczego** w Bydgoszczy jako elementu węzła komunikacyjnego aglomeracji bydgosko-toruńskiej.

Kategorie interwencji:

- Transport: 16, 18, 23, 24, 25, 28, 29.

Instrument elastyczności (cross-financing)

W osi priorytetowej 1. Rozwój infrastruktury technicznej nie przewiduje się stosowania instrumentu elastyczności.

Komplementarność z działaniami współfinansowanymi z EFRROW i EFR

Kryterium demarkacji między przedmiotem a innymi działaniami pomocy

Sformatowano: Wyróżnienie
Komentarz [kk14]: Zmiana nr 14
Usunięto: Działania realizowane w ramach Osi 1 RPO WK 4 są niekompatybilne do działań wspieranych ze środków EFRROW w ramach Programu Rozwoju Obszarów Wiejskich Osi 4 Podstawowa infrastruktura dla gospodarki ludności wiejskiej
Usunięto: 1
Sformatowano: Wyróżnienie
Usunięto: 1

Działania realizowane w ramach Osi 1. RPO WK-P nie są bezpośrednio związane z działaniami wspieranymi ze środków EFR.

Komplementarność z innymi programami operacyjnymi w ramach Polityki Spójności 2007-2013

Z Programem Operacyjnym Infrastruktura i Środowisko 2007-2013:

- Oś priorytetowa VI: Drogowa i lotnicza sieć TEN-T, przewiduje wsparcie budowy autostrad, dróg ekspresowych, dróg krajowych, w tym w miastach na prawach powiatu, wsparcie infrastruktury portów lotniczych znajdujących się w sieci TEN-T. Komplementarność w zakresie klasyfikacji dróg i lokalizacji lotnisk.
- Oś priorytetowa VII: Transport przyjazny środowisku (FS), przewiduje wsparcie transportu miejskiego w obszarach metropolitalnych, wsparcie rozwoju transportu intermodalnego, wsparcie dla rozwoju transportu kolejowego. Komplementarność w zakresie obszaru realizacji programu.
- Oś priorytetowa VIII: Bezpieczeństwo transportu i krajowe sieci transportowe (EFRR), przewiduje wsparcie infrastruktury transportowej poza siecią TEN-T, wsparcie rozwoju inteligentnych systemów transportowych, wsparcie z zakresu bezpieczeństwa dla lotnisk obsługujących ruch międzynarodowy. Kryterium demarkacji stanowi klasyfikacja dróg.

Spodziewane efekty realizacji osi priorytetowej

Oczekuje się, że wspieranie działań w ramach osi spowoduje:

- lepszy stan techniczno-użytkowy dróg i obiektów inżynierskich,
- mniejszą liczbę wypadków i kolizji drogowych,
- większą dostępność komunikacji kolejowej, lepszą jakość usług kolejowych,
- wzrost nowych inwestycji kreujących nowe miejsca pracy.

Wskaźniki monitorowania osi priorytetowej

	Nazwa wskaźnika	Jednostka miary	Wartość wskaźnika w roku bazowym	Wartość wskaźnika w roku docelowym 2013	Częstość pomiaru	Zmiana danych
Wskaźnik produktu	Procent projektów z zakresu transportu	procent	0	240	rok	12
	Długość wybudowanych dróg	km	0	50		
	Długość rozbudowanych dróg	km	0	520		520
	Długość linii kolejowych	km	0	10		
Wskaźnik rezultat	Procent dróg z funduszy unijnych	procent	0			
	Procent wybudowanych dróg z funduszy unijnych	procent	0			
	Procent rozbudowanych dróg z funduszy unijnych	procent	0			
	Procent osób korzystających z komunikacji publicznej	osoby/rok	0			

Komentarz [kk15]: Zmiana nr 15

Usunięto: 1

Usunięto: 10

Usunięto: 21

1

1

1

1

1

Usunięto: 10

Usunięto: 10

Usunięto: 10

Usunięto: 10

Usunięto: 10

Sformatowano: Wyróżnienie

Usunięto: 10

Sformatowano: Wyróżnienie

Usunięto: 10

Usunięto: 10

Usunięto: 10

Sformatowano: Wyróżnienie

Usunięto: 10

Usunięto: 10

Usunięto: 10

Usunięto: 10

Usunięto: 10

Usunięto: 10

Usunięto: 10

Usunięto: 10

Usunięto: 10

Usunięto: 10

Usunięto: 10

Usunięto: 10

Usunięto: 10

	Stożba państwa	DEBUT	1	280		
	Oprócz 42 członków powołał przewodniczącym i 100 członków przewodniczącym i 100 członków	RENT	0			

Beneficjenci

jednostki samorządowej, jednego z nich z zawłok i stowarzyszenia; porozumienia; jednostki organizacyjnej
 służby administracji rządowej; przedsiębiorstwa

Cele osi priorytetowej

Celem osi priorytetowej jest poprawa jakości środowiska przyrodniczego, jego racjonalne kształtowanie i zachowanie zasobów naturalnych dla polepszenia warunków życia mieszkańców i становienia korzystnych warunków dla rozwoju gospodarki, przy uwzględnieniu zasady zrównoważonego rozwoju.

Opis i uzasadnienie osi priorytetowej

Województwo kujawsko-pomorskie charakteryzuje się dużą bioróżnorodnością, a 32,4% jego terytorium zajmują obszary prawnie chronione. Walory przyrodnicze mają istotny wpływ na jakość życia mieszkańców, stanowią o atrakcyjności turystycznej i inwestycyjnej regionu. Zachowanie zasobów i walorów przyrodniczych dla przyszłych pokoleń wymaga nie tylko ochrony, ale i wzbogacania różnorodności biologicznej oraz szeroko rozumianej edukacji ekologicznej społeczeństwa.

Występujące jeszcze braki z zakresu infrastruktury ochrony środowiska obniżają atrakcyjność lokalizacyjną regionu, niekorzystnie determinują możliwości jego rozwoju gospodarczego oraz niekorzystnie oddziałują na warunki życia mieszkańców.

Zmierzając do osiągnięcia standardów jakościowych stanu środowiska przyrodniczego określonych dyrektywami UE, wynikających z Traktatu Akcesyjnego w zakresie ochrony środowiska, jako celowe uznaje się działania skierowane na rozwój i unowocześnienie infrastruktury ochrony i racjonalnego użytkowania środowiska oraz zapobiegania zagrożeniom.

Zakładane wsparcie w ramach osi priorytetowej uwzględnia możliwość realizacji inwestycji współfinansowanych z Funduszu Spójności w ramach Programu Operacyjnego Infrastruktura i Środowisko.

Poważnym źródłem zagrożeń środowiska przyrodniczego województwa, zwłaszcza wód powierzchniowych i podziemnych, jak wskazano w diagnozie jest niewłaściwie rozwiązana **gospodarka wodno-ściekowa**.

Usunięto: 769

Usunięto:

Usunięto:

Usunieto: 5

Usunieto: 1000

Usunięto: Ruch pasażerów w portach lotniczych (przyjazdy, wyjazdy)

Usunięto:

Usunięto: Wantosę/zostanie/ogrzacowana

Usunieto: entro

Usunięto: **Oszczędność czasu**

Usunięto: ~~Wzrost~~

Usunięto: jany, wychylny, przebudowanych
kuchni, kolebowych, w przawozach,
paszerek, kich i towarowych.

Komentarz [kk16]: Zmiana nr 16

Usunięto: 1

Usunięto: niejsem w zarządzie komunikacji miejskiej, 2004 r. sygn. GU3

Usunięto: 1

Usunięto: 2005 r. wg GUM

Usunięto: 1 - 2004 c. wg GJ15

Usunieto: 1

Komentarz [kk17]: Zmiana nr 17

Usunięto: Jednostki samorządu terytorialnego oraz jednostki samorządu województwa, jednostki organizacyjne i pozostałe personelu państwa, administracji państwowej, przedsiębiorstwa

Usunięto:

Wspierane będą przedsięwzięcia rozwoju i unowocześniania sieci przesyłowych i urządzeń oczyszczalni ścieków, w szczególności wykorzystujące potencjał energetyczny odpadów (gazów) dla celów gospodarczych, pod warunkiem ich opłacalności ekonomicznej. Priorytetowo traktowane będą projekty w aglomeracjach¹⁸ od 2 tys. RLM¹⁹ do 15 tys. RLM prowadzące do zredukowania ilości zanieczyszczeń odprowadzanych ze ściekami do wód i ziemi, w szczególności w zlewni rzeki Brdy i Drwęcy, na których usytuowane są ujęcia wody powierzchniowej dla Bydgoszczy i Torunia (ujętych w Krajowym Programie Oczyszczania Ścieków Komunalnych). Przedsięwzięcia te powinny zdecydowanie ograniczyć zanieczyszczanie wód otwartych predysponowanych dla użytkowania w celach rekreacyjnych i sportowych w szczególności rzek: Wisły, Drwęcy, Brdy, Osy, Noteci, jezior: Głuszyńskiego, Skępskiego, Łasińskiego, jezior Pojezierza Brodnickiego, Zalewu Koronowskiego. Wsparcie będą mogły uzyskać projekty dotyczące rozwoju i modernizacji systemów zaopatrzenia i uzdatniania wody.

Gospodarka odpadami w województwie kujawsko-pomorskim polega głównie na unieszkodliwianiu odpadów poprzez składowanie na składowiskach odpadów. Wspierane będą przedsięwzięcia inwestycyjne z zakresu gospodarki odpadami komunalnymi, w tym: skierowane na zapobieganie powstawaniu odpadów, segregację i odzysk odpadów, których powstania nie można uniknąć, unieszkodliwianie odpadów. Wsparcie będzie kierowane na tworzenie kompleksowych systemów racjonalnego gospodarowania odpadami komunalnymi, w tym zintegrowanej infrastruktury do prowadzenia segregacji i selektywnej zbiórki odpadów, transportu odpadów, ich odzysku, recyklingu, składowania i unieszkodliwiania w inny sposób niż składowanie, w tym połączonego z odzyskiem energii.

Wsparciem objęte będą projekty zgodne z Planem Gospodarki Odpadami Województwa Kujawsko-Pomorskiego.

Zachowanie standardów jakości powietrza związane jest z ograniczeniem emisji zanieczyszczeń gazowych i pyłowych powstających przy produkcji energii cieplnej. Wspierany będzie rozwój i modernizacja miejskich systemów (źródła i sieci) infrastruktury cieplnej oraz systemów ogrzewania obiektów usług publicznych wykorzystujących nowoczesne, energooszczędne urządzenia i technologie. Wsparcie ukierunkowane będzie również na ograniczenie strat ciepła na przesyłach.

Biorąc pod uwagę występujący niski stopień gazyfikacji, szczególnie na obszarach wiejskich wspierane będą inwestycje udostępniające zasilanie gazem ziemnym, pod warunkiem ekonomicznego uzasadnienia tych inwestycji braku sprzeczności z liberalizacją rynku.

Wykonując zobowiązania akcesyjne w zakresie wzrostu udziału produkcji **energii elektrycznej ze źródeł odnawialnych**, zakłada się wspieranie projektów w zakresie produkcji i przesyłu energii elektrycznej i cieplnej z siłowni wykorzystujących: biomasę, energię słoneczną, geotermalną, wód płynących. Zgodnie z ustaleniami posiedzenia Rady Europejskiej z dnia 8-9 marca 2007 r. państwa członkowskie UE zostały zobowiązane do racjonalnego wykorzystania energii i jednocześnie do rozwoju produkcji energii ze źródeł odnawialnych. Zostały przyjęte następujące cele:

¹⁸ Aglomeracja według Prawa Wodnego oznacza teren, na którym zaludnienie lub działalność gospodarcza są wystarczająco skoncentrowane, aby ścieki komunalne były zbierane i przekazywane do oczyszczalni ścieków komunalnych.

¹⁹ RLM - ładunek substancji organicznych, biologicznie rozkładalnych, wyrażony jako wskaźnik pięciodobowego biochemicznego zapotrzebowania na tlen w ilości 60 g tlenu na dobę; równoważna liczba mieszkańców (zgodnie z art.43.ust.2 ustawy z dnia 18 lipca 2001 r. Prawo wodne).

- udział energii ze źródeł odnawialnych wynoszący 20 % całkowitego zużycia energii w UE do roku 2020. Cel ma być wiążący, ale tak jak zaproponowała Polska ciężar realizacji zobowiązania będzie mniejszy dla państw, które startują z gorszej pozycji,
- zwiększenie o 20 % efektywności energetycznej,
- doprowadzenie w sposób opłacalny do osiągnięcia przez wszystkie państwa członkowskie do roku 2020 wiążącego celu minimalnego w postaci 10% udziału biopaliw w ogólnym zużyciu benzyny i oleju napędowego w transporcie na terytorium UE. Wiążący charakter tego celu jest właściwy pod warunkiem, że zapewniona będzie trwałość produkcji, biopaliwa drugiej generacji staną się dostępne na rynku i, że dyrektywa w sprawie jakości paliw zostanie odpowiednio zmieniona, aby zezwolić na właściwe poziomy mieszania.

W zakresie zapobiegania zagrożeniom naturalnym wspierany będzie **rozwój infrastruktury przeciwpowodziowej i zabezpieczenia przed deficytem wody**. Wspierane będą przede wszystkim inwestycje, które mają na celu zwolnienie szybkości odpływu wód opadowych oraz zwiększenie retencyjności zlewni, ukierunkowane na zwiększenie zasobów dyspozycyjnych wody, przeciwdziałających odpływowi wód ze zlewni, szczególnie na obszarach jej deficytu dla gospodarki rolnej, w tym budowy i modernizacji zbiorników wielozadaniowych, o pojemności mniejszej niż 10 mln m³. Projekty będą obejmować m.in. odtworzenie zdolności retencyjnych naturalnych terenów zalewowych i podmokłych; konserwację i ochronę oraz gdzie możliwe, odtworzenie terenów podmokłych i zalewowych, w tym m.in. meandrów rzecznych, ponowne połączenia rzek z ich naturalnymi terenami zalewowymi, zaprzestanie melioracji, przywrócenie naturalnego koryta rzeczno, w tym cofnięcie regulacji koryta rzeczno czy rozbiórka wałów przeciwpowodziowych i innych urządzeń przeciwpowodziowych, które stanowią przeszkodę dla swobodnego przepływu wód powodziowych, rozwój suchych polderów przeciwpowodziowych, które mogłyby być użytkowane jako np. łąki, odbudowę terenów leśnych, itp.

Usunięto: c

Projekty infrastrukturalne będą miały na celu ochronę zdrowia i bezpieczeństwo w tym dóbr wartościowych przede wszystkim na obszarach zurbanizowanych; w szczególności priorytetem będzie rehabilitacja istniejącej infrastruktury w celu zapewnienia właściwego poziomu bezpieczeństwa powodziowego (wałów przeciwpowodziowych, przepompowni, suchych zbiorników (polderów). Realizacja nowych projektów infrastrukturalnych będzie możliwa tylko wtedy, gdy pomimo realizacji działań poza-infrastrukturalnych zagrożenie przeciwpowodziowe będzie istniało nadal oraz pod warunkiem spełnienia wymagań Artykułu 4.7 Ramowej Dyrektywy Wodnej.

Ponadto w sytuacjach, gdy zagrożenie **powodziowe** istnieje i będzie musiało być zarządzane, wsparcie uzyska przygotowanie i utrzymanie w stanie gotowości operacyjnej, regionalnych i lokalnych planów postępowania w sytuacjach zagrożenia **powodziowego**. Pomoc nie będzie udzielana na inwestycje z zakresu melioracji wodnych podstawowych nie związanych z ochroną przeciwpowodziową oraz melioracji szczegółowych.

Komentarz [kk18]: Zmiana nr 18

Usunięto: **powodzi**

Sformatowano: Wyróżnienie

Usunięto: **powodzi**

Sformatowano: Wyróżnienie

Wsparcie mogą uzyskać zadania z zakresu skutecznego prowadzenia akcji ratowniczych i usuwania skutków zagrożeń naturalnych oraz przeciwdziałania poważnym awariom.

Realizując cel nadrzędny Strategii rozwoju województwa „...respektowanie zasad zrównoważonego rozwoju” wsparcie ukierunkowane będzie na **ochronę i promocję zasobów przyrodniczych** regionu dla ograniczenia degradacji środowiska i strat zasobów różnorodności biologicznej. Wspierane będą projekty z zakresu zachowania różnorodności gatunkowej, przywracania i ochrony naturalnego stanu siedlisk przyrodniczych, udrażniania

korytarzy ekologicznych dla znoszenia barier lub ograniczeń przemieszczania się zwierząt oraz projekty sprzyjające kształtowaniu proekologicznych postaw społecznych, w tym budowy lub modernizacji infrastruktury związanej z udostępnianiem i promocją obszarów chronionych, jak i wyznaczanie i urządzenie ścieżek przyrodniczo-edukacyjnych itp.

Usunięto:

Sformatowano: Wyróżnienie

W ramach Osi priorytetowej wspierane będą również projekty współpracy międzywzrostowej w zakresie awansowania sieci współpracy międzywzrostowej, w tymby doświadczeń prowadzenia wspólnych kampanii informacyjnych i promocyjnych w ramach działań przewidzianych w ramach inicjatywy Komisji Regionalnej przez Związek Gospodarczy Rolników Komunikatorem Komisji Wschodniej Europejskiej nr KOM(2006)675 w sprawie listopada 2006 roku lub projekty będące wynikiem ww. działań

Kategorie interwencji:

- Energia: 43, 35, 40, 41, 42,
- Ochrona środowiska i zapobieganie zagrożeniom: 44, 45, 46, 47, 48, 50, 51, 53, 54.

Instrument elastyczności (cross-financing)

W osi priorytetowej 2. Zachowanie i racjonalne użytkowanie środowiska nie przewiduje się stosowania instrumentu elastyczności

Komplementarność z działaniami współfinansowanymi z EFRROW i EFR

Działania realizowane w ramach Osi 2. RPO WK-P są komplementarne do działań wspieranych ze środków EFRROW w ramach Programu Rozwoju Obszarów Wiejskich:

- Oś 3. Działanie „Podstawowe usługi dla gospodarki i ludności wiejskiej”. Kryterium demarkacji jest lokalizacja, zakres pomocy i wysokość pomocy.
- Oś 2. Działanie „Odtwarzanie potencjału produkcji leśnej zniszczonego przez: katastrofy oraz wprowadzanie instrumentów zapobiegawczych”. Kryterium demarkacji jest zakres pomocy, typ beneficjenta. Działanie „Program rolno-środowiskowy (płatności rolno-środowiskowe)”. Kryterium demarkacji jest rodzaj beneficjenta i zakres pomocy.
- Oś 1. Działanie „Poprawianie i rozwijanie infrastruktury związanej z rozwojem i dostosowaniem rolnictwa i leśnictwa”. Kryterium demarkacji jest zakres pomocy, typ beneficjenta.
- Oś 4. LEADER Działanie „Wdrażanie lokalnych strategii rozwoju”. Kryterium demarkacji jest lokalizacja, typ beneficjenta.

Działania realizowane w ramach Osi 2. RPO WK-P są komplementarne z działaniami wspieranymi ze środków EFR w ramach Programu Operacyjnego Zrównoważony Rozwój Sektora Rybołówstwa i Nadbrzeżnych Obszarów Rybackich 2007-2013:

- Oś 2. „Akwakultura, rybołówstwo śródlądowe, przetwórstwo [REDACTED]”
- Oś 3. „Środki służące wspólnemu interesowi”,
- Oś 4. „Zrównoważony rozwój obszarów zależnych od rybactwa”.

Kryterium demarkacji jest zakres pomocy i beneficjent.

Komentarz [kk19]: Zmiana nr 19

Usunięto: Wyrażenie „w ramach Osi priorytetowej 2. zachowanie i racjonalne użytkowanie środowiska nie przewiduje się stosowania instrumentu elastyczności” w zakresie wprowadzenia współpracy międzywzrostowej w ramach inicjatywy Komisji Regionalnej przez Związek Gospodarczy Rolników Komunikatorem Komisji Wschodniej Europejskiej nr KOM(2006)675 w sprawie listopada 2006 roku

Usunięto: [REDACTED]

Sformatowano: Wyróżnienie

Sformatowano: Wyróżnienie

Sformatowano: Czcionka: 12 pt, Wyróżnienie

Komentarz [kk20]: Zmiana nr 20

Sformatowano: Wyróżnienie

Usunięto: [REDACTED]

Sformatowano: Wyróżnienie

Komplementarność z innymi programami operacyjnymi w ramach Polityki Spójności 2007-2013

Z Programem Operacyjnym Infrastruktura i Środowisko 2007-2013:

- Oś priorytetowa I: Gospodarka wodno-ściekowa (FS), przewiduje wsparcie dla systemów zbierania i oczyszczania ścieków, kompleksowych rozwiązań gospodarki wodno-ściekowej). Kryterium demarkacji jest wielkość aglomeracji.
- Oś priorytetowa II: Gospodarka odpadami i ochrona powierzchni ziemi (FS) (kompleksowe przedsięwzięcia z zakresu gospodarki odpadami komunalnymi). Kryterium demarkacji jest liczba mieszkańców obsługiwanych przez systemy i instalacje.
- Oś priorytetowa III: Zarządzanie zasobami i przeciwdziałanie zagrożeniom środowiska (FS) (zbiorniki retencyjne, działania przeciwpowodziowe, zarządzanie zasobami i przeciwdziałania zagrożeniom środowiska oraz monitoring środowiskowy). Kryterium demarkacji jest pojemność pojemników i wartość projektów.
- Oś priorytetowa V: Ochrona przyrody i kształtowanie postaw ekologicznych (EFRR) – (ochrona i kształtowanie postaw ekologicznych, zachowanie różnorodności gatunkowej, ochrony siedlisk, kampanie informacyjno-promocyjne, budowa przejść dla zwierząt i likwidacja barier). Kryterium demarkacji jest wartość projektów.
- Oś priorytetowa X: Infrastruktura energetyczna przyjazna środowisku ~~energetyczna~~ przewiduje wsparcie dla energii wytwarzanej w skojarzeniu z ciepłem, obniżenia energochłonności, rozwój odnawialnych źródeł energii. Kryterium demarkacji jest wartość projektów.
- Oś priorytetowa X: Bezpieczeństwo energetyczne ~~energetyczna~~ przewiduje wsparcie dla systemów przesyłu i dystrybucji gazu. Kryterium demarkacji jest wartość projektów.

Sformatowano: Wyróżnienie

Komentarz [kk21]: Zmiana nr 21

Usunięto: []

Sformatowano: Wyróżnienie

Komentarz [kk22]: Zmiana nr 22

Spodziewane efekty realizacji osi priorytetowej

Oczekuje się, że wspieranie działań w ramach osi spowoduje:

- lepszy stan środowiska przyrodniczego (wód, gleby, powietrza, środowiska akustycznego),
- ograniczenie zagrożeń naturalnych (powódzie, susze, pożary),
- zwiększenie udziału energii pozyskiwanej ze źródeł odnawialnych.

Wskaźniki monitorowania osi priorytetowej

	Nazwa wskaźnika	Jednostka miary	Wartość wskaźnika w roku bazowym	Wartość wskaźnika w roku docelowym 2013	Częstość pomiaru	Źródło danych
Wskaźniki środowiska	Liczba projektów z zakresu gospodarki wodno-ściekowej	liczebność	0	50		
	Liczba projektów z zakresu gospodarki odpadami	liczebność	0	50	10%	
	Liczba projektów z zakresu ochrony powierzchni ziemi	liczebność	0	50		
	Liczba projektów z zakresu ochrony powietrza	liczebność	0	50		

Komentarz [kk23]: Zmiana nr 23

Usunięto: 30

Usunięto: 30

Usunięto: 21

Usunięto: 21

Sformatowano: Czcionka: 8 pt,

Wyróżnienie

Usunięto: 42

Usunięto: 23

Jednym z głównych wyznaczników atrakcyjności regionu zarówno dla lokalizacji działalności gospodarczej, jak i zamieszkania, jest bogata oferta usług społecznych co w przypadku województwa kujawsko-pomorskiego tworzy konieczność działań inwestycyjnych w infrastrukturę warunkującą wysoką jakość świadczonych usług oraz poprawę jej dostępności, w tym dla osób niepełnosprawnych.

W ramach osi priorytetowej, dla poprawy jakości kształcenia, zakłada się wsparcie **rozwoju i unowocześniania infrastruktury edukacyjno-wychowawczej**.

W zakresie szkolnictwa wyższego, wsparcie będzie dotyczyć: budowy, rozbudowy i modernizacji oraz wyposażania obiektów szkół, związanych z działalnością dydaktyczną. Akcentowany rozwój wyższego szkolnictwa zawodowego, implikuje preferencje dla wspierania unowocześniania i wyposażania laboratoriów i pracowni dydaktycznych tych uczelni. Ponadto wsparcie będą mogły uzyskać przedsięwzięcia związane z budową, modernizacją i wyposażeniem: bibliotek, obiektów sportowych, domów studenckich i innych elementów ważnych dla osiągania wysokich standardów kształcenia. Wspierane będą projekty z tradycyjnych ośrodków szkolnictwa wyższego w Toruniu i w Bydgoszczy dla wzmocnienia głównych funkcji metropolitalnych tych miast, a także projekty rozwoju infrastruktury istniejących wyższych szkół w obecnych i potencjalnych ośrodkach subregionalnych województwa: Włocławku, Grudziądzu, Inowrocławiu, Brodnicy i Tucholi.

Wsparcie będzie także kierowane na wzmocnienie szeroko rozumianej bazy dydaktycznej szkolnictwa osób dorosłych (ustawicznego), dla ich zawodowej adaptacji do potrzeb rynku pracy.

W ramach osi priorytetowej zakłada się również wspieranie przedsięwzięć skierowanych na rozbudowę i unowocześnienie obiektów oraz poprawę wyposażenia placówek oświatowych i wychowawczych pozostałych poziomów kształcenia, w tym ich uzupełnianie o brakujące dziś takie elementy jak np.: pracownie przedmiotowe, specjalistyczne i warsztaty nauki zawodu, obiekty dla szkolnego sportu, rekreacji i kultury.

Wysoka przedwczesna umieralność, struktura zachorowalności i wynikające stąd potrzeby leczenia oraz profilaktyki zdrowotnej w regionie przedstawione w diagnozie programu, wymagają dalszego **rozwoju infrastruktury ochrony zdrowia**. Wspierane będą inwestycje zapewniające wysoki standard usług medycznych placówek leczenia otwartego i zamkniętego, w tym przebudowa i modernizacja szpitali, centrów diagnostycznych, wdrażanie nowych technologii medycznych, wyposażenie zakładów opieki zdrowotnej w nowoczesną aparaturę i sprzęt medyczny, dostosowanie obiektów dla osób niepełnosprawnych.

Dla poprawy świadczonych usług wsparcie mogą uzyskać inwestycje w infrastrukturę pomocy społecznej, w tym placówki opiekuńczo-wychowawcze dla dzieci i młodzieży oraz domy pomocy społecznej.

Bogate dziedzictwo kulturowe regionu, w tym unikalne zabytki architektury romańskiej i gotyckiej, przykłady historycznej urbanistyki, wymaga działań zamierzonych dla jego zachowania dla przyszłych pokoleń, które na ogół są także korzystne dla jego promocji turystycznej. W związku z tym wspierane będą inwestycje ukierunkowane na poprawę stanu technicznego obiektów i zespołów zabytkowych, ich przystosowanie do świadczenia nowych funkcji, na przykład aktywności kulturalnej.

Dla wzmocnienia pozycji kulturalnej regionu, wspierane będą inwestycje **rozwoju infrastruktury kultury** o znaczeniu regionalnym, zwiększające potencjał kreacji oferty kulturalnej będącej znakiem rozpoznawczym województwa kujawsko-pomorskiego, elementem jego wizerunku.

Wspieranie rozwoju infrastruktury społecznej o ponadregionalnym zasięgu oddziaływania, w miastach Bydgoszczy i Toruniu, będzie wzmacniać ich funkcje metropolitalne.

Kategorie interwencji:

- Inwestycje w infrastrukturę społeczną: 75, 76, 77, 79,
- Kultura: 58, 59, 60.

Instrument elastyczności (cross-financing)

W osi priorytetowej 3. Rozwój infrastruktury społecznej nie przewiduje się stosowania instrumentu elastyczności.

Komplementarność z działaniami współfinansowanymi z EFRROW i EFR

Działania realizowane w ramach Osi 3. RPO WK-P są komplementarne do działań wspieranych ze środków EFRROW w ramach Programu Rozwoju Obszarów Wiejskich:

- Oś 3. Działanie „Odnowa i rozwój wsi.” Kryterium demarkacji jest lokalizacja oraz wartość projektu.

Działania realizowane w ramach Osi 3. RPO WK-P nie są bezpośrednio związane z działaniami wspieranymi ze środków EFR.

Komplementarność z innymi programami operacyjnymi w ramach Polityki Spójności 2007-2013

Z Programem Operacyjnym Innowacyjna Gospodarka 2007-2013:

- Oś priorytetowa VII: [redacted] – projekty dotyczące infrastruktury badawczo-rozwojowej w ośrodkach o wysokim potencjale badawczym (m.in. centrach zaawansowanych technologii, centrach doskonałości, laboratoriach świadczących specjalistyczne usługi). Kryterium demarkacji jest wartość projektu.

Komentarz [kk25]: Zmiana nr 25

Usunięto: Budowa i rozwój podsektorów informacyjnych

Z Programem Operacyjnym Infrastruktura i Środowisko 2007-2013:

- Oś priorytetowa XIII: Infrastruktura szkolnictwa wyższego – infrastruktura dydaktyczna (budynki i wyposażenie) w zakresie nowoczesnych technologii; infrastruktura społeczeństwa informacyjnego dla celów dydaktycznych; infrastruktura dydaktyczna dotycząca innych kierunków kształcenia niż wymienione w celu działania oraz infrastruktura towarzysząca (np. sportowo-rekreacyjna) wykorzystywana przez studentów. Kryterium demarkacji jest wartość projektu.
- Oś priorytetowa XII: Bezpieczeństwo zdrowotne i poprawa efektywności systemu ochrony zdrowia – infrastruktura ochrony zdrowia o znaczeniu ponadregionalnym: wsparcie zakładów opieki zdrowotnej, dla których organami założycielskimi są: minister, centralny organ administracji rządowej, publiczna uczelnia medyczna lub publiczna uczelnia prowadząca działalność dydaktyczną i badawczą w dziedzinie nauk medycznych. Poza tym beneficjentami mogą być publiczne uczelnie medyczne lub publiczne uczelnie prowadzące działalność dydaktyczną i badawczą w dziedzinie nauk medycznych; infrastruktura zintegrowanych systemów ratownictwa (budynki, sprzęt

Komentarz [kk26]: Zmiana nr 26

Usunięto: [redacted]

Komentarz [kk27]: Zmiana nr 27

Usunięto: [redacted]

medyczny, środki transportu sanitarnego, lądowiska), gdzie beneficjentem są publiczne i niepubliczne zakłady opieki zdrowotnej, w tym prowadzone przez jst, oraz kolumny transportu sanitarnego; wsparcie dla wojewódzkich centrów powiadamiania ratunkowego. Kryterium demarkacji są: typ projektu (zakres pomocy, lokalizacja), wartość projektu oraz rodzaj beneficjenta.

- Oś priorytetowa XI „Kultura i dziedzictwo kulturowe – ochrona i zachowanie dziedzictwa kulturowego o znaczeniu ponadregionalnym (w tym projekty dotyczące obiektów umieszczonych na liście światowego dziedzictwa kulturowego UNESCO i Pomniki Prezydenta RP); rozwój oraz poprawa stanu infrastruktury kultury o znaczeniu ponadregionalnym; rozwój infrastruktury szkolnictwa artystycznego. Kryterium demarkacji są: typ projektu (zakres pomocy, lokalizacja), wartość projektu oraz rodzaj beneficjenta.

Komentarz [kk28]: Zmiana nr 28

Sformatowano: Wyróżnienie

Usunięto: []

Z Programem Operacyjnym Kapitał Ludzki (centralny):

- Oś priorytetowa I „Zatrudnienie i integracja społeczna”.
- Oś priorytetowa II „Rozwój zasobów ludzkich i potencjału adaptacyjnego przedsiębiorstw oraz poprawa stanu zdrowia osób pracujących - opracowywanie programów profilaktycznych i programów wspierających powrót do pracy”; podnoszenie kwalifikacji personelu medycznego, w szczególności pielęgniarek i położnych oraz lekarzy deficytowych specjalności; podnoszenie jakości w jednostkach służby zdrowia.
- Oś priorytetowa III „Wysoka jakość systemu oświaty”.
- Oś priorytetowa IV „Szkolnictwo wyższe i nauka”.

regionach

Kryterium demarkacji jest typ projektu.

Komentarz [kk29]: Zmiana nr 29

Sformatowano: Wyróżnienie

Sformatowano: Wyróżnienie

Komentarz [kk30]: Zmiana nr 30

Usunięto: Pełne nad osłoną oddziaływania Europejskiego Funduszu Społecznego na rozwój regionów nie zostały zakończone, w związku z czym nie jest możliwe udzielenie szczegółowych informacji nt. skomolodowanych rezultatów wdrażania RPO w województwie

Sformatowano: Wyróżnienie

Usunięto: []

Sformatowano: Wyróżnienie

Komentarz [kk31]: Zmiana nr 31

Sformatowano: Wyróżnienie

Usunięto: []

Usunięto: []

Usunięto: []

Usunięto: []

Usunięto: []

Usunięto: []

Usunięto: []

Usunięto: []

Sformatowano: Wyróżnienie

Usunięto: []

Usunięto: []

Sformatowano: Wyróżnienie

Usunięto: []

Sformatowano: Wyróżnienie

Spodziewane efekty realizacji osi priorytetowej:

Oczekuje się, że wspieranie działań w ramach osi spowoduje:

- lepszą jakość świadczonych usług,
- większą dostępność do medycznych usług specjalistycznych,
- zwiększenie potencjału edukacyjnego,
- lepszy stan zasobów dziedzictwa kulturowego.

Wskaźniki monitorowania osi priorytetowej

	Nazwa wskaźnika	Jednostka miary	Wartość dotychczasowa dotychczas	Wartość dotychczasowa dotychczas	Częstość pomiaru	Źródło danych
Wskaźniki produkcyjne	Liczba projektów z zakresu edukacji, w tym szkolnictwa wyższego	szt.	0	1		[]
	szkolnictwa	szt.	0	1		[]
	kultury	szt.	0	1		[]
	Powierzchnia użytkowa nowych obiektów przeznaczonych na cele kulturalne	m ²	0	1		[]

Wszystkie rezultaty	liczba studentów i uczniów korzystających z efektów projektu	osoby	0	28000		
	liczba jednostek samorządu terytorialnego, jednostek organizacyjnych, szkół wyższych, placówek, zakładów opieki zdrowotnej działających w publicznym systemie ochrony zdrowia (tzn. podmioty dostarczające świadczenia gwarantowane w ramach kontraktu z Instytucją Finansującą Publiczne Świadczenia Zdrowotne, np. NFZ), instytucje kultury, inne jednostki zaliczane do sektora finansów publicznych posiadające osobowość prawną, organizacje pozarządowe, kościoły i związki wyznaniowe oraz osoby prawne kościołów i związków wyznaniowych	osoby	0	200000	0	beneficjent
	liczba osób odwiedzających obiekty dziedzictwa kulturowego dzięki wsparciu	osoby	0	1 600 000		

Usunięto: 2500

Usunięto: 200000

Usunięto: 1326283

Usunięto: 200000
liczba jednostek samorządu terytorialnego, jednostek organizacyjnych, szkół wyższych, placówek, zakładów opieki zdrowotnej działających w publicznym systemie ochrony zdrowia (tzn. podmioty dostarczające świadczenia gwarantowane w ramach kontraktu z Instytucją Finansującą Publiczne Świadczenia Zdrowotne, np. NFZ), instytucje kultury, inne jednostki zaliczane do sektora finansów publicznych posiadające osobowość prawną, organizacje pozarządowe, kościoły i związki wyznaniowe oraz osoby prawne kościołów i związków wyznaniowych

Usunięto: 0

Usunięto: 200000

Usunięto: 1326283

Usunięto: 200000
liczba jednostek samorządu terytorialnego, jednostek organizacyjnych, szkół wyższych, placówek, zakładów opieki zdrowotnej działających w publicznym systemie ochrony zdrowia (tzn. podmioty dostarczające świadczenia gwarantowane w ramach kontraktu z Instytucją Finansującą Publiczne Świadczenia Zdrowotne, np. NFZ), instytucje kultury, inne jednostki zaliczane do sektora finansów publicznych posiadające osobowość prawną, organizacje pozarządowe, kościoły i związki wyznaniowe oraz osoby prawne kościołów i związków wyznaniowych

Beneficjenci:

Jednostki samorządu terytorialnego oraz ich związki i stowarzyszenia, jednostki organizacyjne jst, szkoły wyższe, osoby prawne i fizyczne będące organami prowadzącymi szkoły i placówki, zakłady opieki zdrowotnej działające w publicznym systemie ochrony zdrowia (tzn. podmioty dostarczające świadczenia gwarantowane w ramach kontraktu z Instytucją Finansującą Publiczne Świadczenia Zdrowotne, np. NFZ), instytucje kultury, inne jednostki zaliczane do sektora finansów publicznych posiadające osobowość prawną, organizacje pozarządowe, kościoły i związki wyznaniowe oraz osoby prawne kościołów i związków wyznaniowych

Komentarz [kk32]: Zmiana nr 32

Sformatowano: Wyróżnienie

Sformatowano: Wyróżnienie

Oś priorytetowa 4. Rozwój infrastruktury społeczeństwa informacyjnego

Cele osi priorytetowej

Głównym celem osi priorytetowej jest stworzenie warunków dla rozwoju społeczeństwa informacyjnego w regionie poprzez realizację celów szczegółowych:

- zwiększenie dostępu do szerokopasmowej sieci informatycznej, a przy jej wykorzystaniu dostępu do światowych zasobów informacji, usług internetowych, usług multimedialnych,
- stosowanie w usługach publicznych i gospodarce technologii informacyjnych i komunikacyjnych.

Opis i uzasadnienie osi priorytetowej

Realizując cele odnowionej Strategii Lizbońskiej, Regionalnej Strategii Innowacji Województwa Kujawsko-Pomorskiego do 2015 roku wspierane będą przedsięwzięcia na rzecz budowy społeczeństwa informacyjnego.

W ramach osi priorytetowej zamierzone jest wsparcie kontynuacji **budowy regionalnej, szerokopasmowej sieci** teleinformatycznej poprzez jej uzupełnianie sieciami lokalnymi (wiejskimi, miejskimi), udostępnianie publicznych punktów dostępu do Internetu (PIAP), wsparcie projektów uruchamiania systemów niezbędnych dla funkcjonowania tej sieci, w tym zapewniających jej bezpieczeństwo, zwiększających zakres oferowanych przez nią usług.

Sukcesywnie rozwijana sieć szerokopasmowa, dostępna dla licznych użytkowników, umożliwiać będzie uruchamianie **e-usług dla ludności i MSP**. Wspierane będą projekty uruchamiania specjalistycznych systemów informatycznych (zintegrowanych platform cyfrowych) przez podmioty świadczące usługi publiczne dla ludności jak np.: systemów w sferze administracji i zarządzania, w tym z wykorzystaniem systemów geoinformacyjnych (GIS, SIT itp.), systemów z zakresu bezpieczeństwa publicznego np. ratownictwa medycznego, systemów teleedukacyjnych, systemów monitorowania np. środowiska przyrodniczego, produkcji rolnej i innych. Przewiduje się wsparcie kontynuacji budowy systemu telemedycyny, w tym rozwój infrastruktury sieciowej wewnątrzszpitalnej, cyfrowych technik diagnostyki i terapii, włączanie się jednostek służby zdrowia do sieci szerokopasmowych.

Wsparcie uzyskają również projekty tworzenia cyfrowych zbiorów informacji (baz danych), w szczególności dotyczących dziedzictwa kulturowego. Cyfrowa forma opisu unikatowych obiektów tego dziedzictwa umożliwi swobodny i powszechny dostęp do jego zasobów.

Wspierane będą projekty podmiotów gospodarczych ukierunkowane na rozwijanie działalności gospodarczej w oparciu o dostępność do sieci szerokopasmowej jako niezbędnego elementu procesu wytwórczego, świadczonej usługi, np. e-handel, e-nauczanie.

W ramach osi priorytetowej wspierane będą również projekty wspierające międzynarodową współpracę w tworzeniu sieci współpracy międzyregionalnej, wymiaru docelowo - prowadzenia wspólnych kampanii informacyjnych i promocyjnych w tym działania przewidziane w ramach inicjatywy Komisji Regionalnej Zmian Gospodarczych "Opis i Komunikat Komisji Współnot Europejskich nr KOMI2006/5 w dniu 8 listopada 2006 roku, lub projektu budujące wspólne yżw. dziać się

W celu zapewnienia prawidłowej realizacji procesu wyboru i monitoringu projektów z dziedziny infrastruktury społeczeństwa informacyjnego przez cały okres realizacji projektów, przewiduje się powołanie grupy wyspecjalizowanych ekspertów ds. technologii informatycznej, która będzie brała aktywny udział w całym cyklu życia dofinansowanych projektów.

Kategorie interwencji:

- Społeczeństwo informacyjne: 10, 11, 13, 14, 15.

Instrument elastyczności (cross-financing)

W osi priorytetowej 4. Rozwój infrastruktury społeczeństwa informacyjnego przewiduje się stosowanie instrumentu elastyczności, pod warunkiem, że działania objęte zakresem pomocy z innego funduszu są konieczne do odpowiedniej realizacji operacji, są bezpośrednio z nią powiązane i koncentrują się na swoich obszarach interwencji. Możliwe do realizacji będą działania „miękkie” mające zasadnicze znaczenie dla inwestycji w ramach EFRR. Cross-financing będzie stosowany w inwestycje infrastrukturalne finansowane z EFRR oraz działania szkoleniowe bezpośrednio związane z uruchomieniem tej infrastruktury.

Sformatowano: Wyróżnienie

Sformatowano: Wcięcie: Pierwszy wiersz: 1,25 cm

Komentarz [kk33]: Zmiana nr 19

Usunięto: W ramach osi priorytetowej wspierane będą również projekty współpracy międzynarodowej w zakresie tworzenia sieci współpracy międzyregionalnej, wymiaru docelowo - prowadzenia wspólnych kampanii informacyjnych i promocyjnych w tym działania przewidziane w ramach inicjatywy Komisji Regionalnej Zmian Gospodarczych "Opis i Komunikat Komisji Współnot Europejskich nr KOMI2006/5 w dniu 8 listopada 2006 roku

Usunięto: [1]

Sformatowano: Wyróżnienie

Komplementarność z działaniami współfinansowanymi z EFRROW i EFR

Realizowane działania nie są bezpośrednio związane z działaniami wspieranymi ze środków EFRROW i EFR.

Komplementarność z innymi programami operacyjnymi w ramach Polityki Spójności 2007-2013

Z Programem Operacyjnym Innowacyjna Gospodarka 2007-2013:

- Oś priorytetowa II Infrastruktura sfery B+RT:

Działanie 2.3 Inwestycje związane z [redacted] infrastruktury informatycznej nauki.
Kryterium demarkacji jest wartość projektu.

[redacted] Oś priorytetowa VII.

Z Programem Operacyjnym Infrastruktura i Środowisko 2007-2013:

[redacted] Oś priorytetowa : Infrastruktura szkolnictwa wyższego - infrastruktura społeczeństwa informacyjnego dla celów dydaktycznych w publicznych szkołach wyższych. Kryterium demarkacji są: wartość projektu oraz rodzaj beneficjenta.

[redacted] ziemi

Z Programem Operacyjnym Kapitał Ludzki:

- Oś priorytetowa II:

[redacted] klienta

- Oś priorytetowa IV: Szkolnictwo wyższe i nauka.
- Oś priorytetowa V: Dobre rządzenie.

Kryterium demarkacji jest typ projektu.

Komentarz [kk34]: Zmiana nr 33

Usunięto: [redacted]

Sformatowano: Wyróżnienie

Sformatowano: Wyróżnienie

Usunięto: Budowa i rozwój przedsiębiorstwa informacyjnego

Sformatowano: Wyróżnienie

Usunięto: [redacted]

Komentarz [kk35]: Zmiana nr 34

Usunięto: 7.1. Budowa elektronicznej administracji - infrastruktura elektronicznych usług administracji publicznej (tj. elektroniczne rejestry państwowe, elektroniczny obywatel, elektroniczne usługi i usługi dla biznesu i obywateli - dziedzinowe platformy usług, rozwój zasobów cyfrowych, beneficjenci: jednostki administracji rządowej oraz podległe im jednostki organizacyjne). Kryterium demarkacji są: typ projektu (zakres pomocy, lokalizacja), wartość projektu oraz rodzaj beneficjenta.
7.2. Wpisanie działalności gospodarczej w dziedzinie gospodarki elektronicznej - „Cyfrowa Polska dla Kształca” - wypracowanie projektów w zakresie tworzenia usług elektronicznych dla firm (głównie nowo powstających, specjalizujących się w tej dziedzinie), wsparcie dla nowo zakładanych przedsiębiorstw oraz już funkcjonujących do 1 roku czasu. Kryterium demarkacji są: typ projektu (zakres pomocy, lokalizacja), wartość projektu oraz rodzaj beneficjenta.
7.3. Wsparcie wdrażania rozwiązań elektronicznego biznesu typu B2B - wsparcie wdrażania ICT w przedsiębiorstwach i tworzenie usług elektronicznych między przedsiębiorstwami B2B. Kryterium demarkacji są: typ projektu (zakres pomocy, lokalizacja), wartość projektu oraz rodzaj beneficjenta.
7.4. Elektroniczna integracja z inclusion - dostarczenie pakietu usług dostępu do Internetu (wraz z udzieleniem komputera i wsparcia technicznego) - bezbariery informacyjny - beneficjentami są rodziny emigracji, a programi docelowymi gospodarstwa domowe zagrożone wykluczeniem cyfrowym. Kryterium demarkacji są: typ projektu (zakres pomocy, lokalizacja), wartość projektu ... [12]

Usunięto: [redacted]

Usunięto:

Usunięto:

Usunięto: [redacted]

Komentarz [kk36]: Zmiana nr 35

Usunięto: [redacted]

Komentarz [kk37]: Zmiana nr 36

Usunięto: Rozwój zasobów ludzkich - potencjał adaptacyjny przedsiębiorstw - opracowanie złożeń systemowych ... [13]

Komentarz [kk38]: Zmiana nr 37

Spodziewane efekty realizacji priorytetu:

Oczekuje się, że wspieranie działań w ramach priorytetu spowoduje:

- większy dostęp do Internetu,
- rozwój usług publicznych dostępnych on-line,
- rozwój usług komercyjnych oferowanych on-line.

Wskaźniki monitorowania osi priorytetowej

Komentarz [kk39]: Zmiana nr 38

	Nazwa wskaźnika	Jednostka miary	Wartość wskaźnika w roku bazowym	Wartość wskaźnika w roku docelowym 2013	Częstość pomiaru	Zródło danych
Wskaźnik produktu	Liczba projektów olatujących szerokość dostępu do Internetu	szt.	0	1	rok	12
Wskaźnik rezultatu	Liczba telefonów publicznych dostępnych bezpłatnie w punktach dostępu do Internetu	szt.	0	500		
	Liczba osób, które uzyskały możliwość dostępu do Internetu	osoby	0	27000		
	Liczba MSP, które uzyskały możliwość dostępu do Internetu	szt.	0	30		
	Liczba szkół, które uzyskały możliwość dostępu do Internetu	szt.	0	500		
	Liczba jednostek publicznych, które uzyskały możliwość dostępu do Internetu	szt.	0	100		
	Liczba osób, które uzyskały możliwość dostępu do Internetu	osoby	0	28 000		

Sformatowano: Do lewej

Sformatowana tabela

Usunięto: 12

Usunięto: 3

Usunięto: 105

Usunięto: Zostanie oszacowane

Usunięto: Liczba osób, które uzyskały możliwość dostępu do Internetu w punkcie dostępu do Internetu

Usunięto: 3

Usunięto: 1

Usunięto: 1

Usunięto: 1

Usunięto: 1

Usunięto: Zostanie oszacowane

Usunięto: Liczba punktów dostępu do Internetu w szerokość dostępu do Internetu

Usunięto: 1

Usunięto: 1

Usunięto: 1

Usunięto: 1

Usunięto: 1

Usunięto: 1

Usunięto: 1

Usunięto: 1

Usunięto: 1

Usunięto: 1

Usunięto: 1

Usunięto: 1

Usunięto: 1

Usunięto: 1

Usunięto: 1

Usunięto: 1

Usunięto: 1

Usunięto: 1

Usunięto: 1

Usunięto: 1

Usunięto: 1

Usunięto: 1

Usunięto: 1

Usunięto: 1

Usunięto: 1

Usunięto: 1

Usunięto: 1

Usunięto: 1

Beneficjenci:

Jednostki samorządu terytorialnego oraz ich związki i stowarzyszenia, jednostki organizacyjne jst posiadające osobowość prawną, administracja rządowa, szkoły wyższe, jednostki naukowe, osoby prawne i fizyczne będące organami prowadzącymi szkoły i placówki, instytucje kultury, zakłady opieki zdrowotnej działające w publicznym systemie ochrony zdrowia, inne jednostki zaliczane do sektora finansów publicznych posiadające osobowość prawną, organizacje pozarządowe, kościoły i związki wyznaniowe oraz osoby prawne kościołów i związków wyznaniowych, przedsiębiorstwa.

Opis projektu: 3. Wzmocnienie konkurencyjności przedsiębiorstw

Cel osi priorytetowej

Opis i uzasadnienie osi priorytetowej

Konkurencyjność województwa kujawsko-pomorskiego winna być bezpośrednią pochodną określonych cech jego gospodarki. Powinny ją charakteryzować: zróżnicowanie strukturalne i dynamizm rozwoju, szeroko rozumiana innowacyjność, wysoka efektywność ekonomiczna, powinna być gospodarką przyjazną dla środowiska przyrodniczego i absorbującą dyspozycyjne zasoby pracy.

Przedsięwzięcia na rzecz poprawy konkurencyjności gospodarki województwa kujawsko-pomorskiego zamierzone są zarówno w zaktualizowanej Strategii Rozwoju Województwa Kujawsko-Pomorskiego na lata 2007 – 2020, jak i Regionalnej Strategii Innowacji do 2015 r., odwołujących się do odnowionej Strategii Lizbońskiej. Będą one zgodne z takimi horyzontalnymi instrumentami wspólnoty, takimi jak: Siódmy Program Ramowy, Program Konkurencyjność i Innowacja oraz program działań w zakresie uczenia się przez całe życie.

Wsparcie biznesu w ramach Programu koncentruje się na małych i średnich przedsiębiorstwach. Wspieranie dużych przedsiębiorstw jest dopuszczalne jedynie w wyjątkowych przypadkach, pod następującymi warunkami:

- 1) rozmiar inwestycji poniżej 2 mln euro,
- 2) jasna i znacząca korzyść dla regionu (regionalny charakter przedsięwzięcia).

Bezpośrednie wsparcie dla dużych przedsiębiorstw nie przekroczy 10% budżetu osi.

W ramach osi priorytetowej zakłada się wspieranie **rozwoju instytucji otoczenia biznesu**, zwiększanie i zróżnicowanie oferty ich usług adresowanych do przedsiębiorców. Wsparcie obejmie uruchomienie nowych, wzmocnienie kapitałowe istniejących instytucji finansowego wsparcia przedsiębiorczości funduszy pożyczkowych i funduszy poręczeniowych. Planuje się, iż 32% budżetu środków publicznych w osi kierowane będzie na wsparcie dla elementów otoczenia biznesu (tzn. dokapitalizowanie odnawialnych instrumentów finansowych dla przedsiębiorców oraz uzbrojenie terenów na cele inwestycyjne). Ponadto proponuje się wsparcie wzmocnienia infrastruktury technicznej świadczenia usług przez instytucje otoczenia biznesu. Jak najszersza oferta usług ułatwiających rozwijanie aktywności gospodarczej, winna być dostępna przynajmniej w większości ośrodków powiatowych województwa i wzmocniać ich rolę jako lokalnych centrów rozwoju społeczno-gospodarczego.

Oś priorytetowa zakłada **wspieranie projektów inwestycyjnych przedsiębiorstw** ukierunkowanych na zwiększenie, unowocześnienie (wprowadzanie nowoczesnych technologii) zdolności wytwórczych, produkcyjnych i usługowych, skutkujących tworzeniem nowych miejsc pracy. Preferowane będzie wsparcie przedsiębiorstw rozwijających innowacyjne technologie, a także propagujących zrównoważone wzorce produkcji poprzez wdrażanie wydajnych systemów zarządzania środowiskiem oraz wdrażanie i stosowanie technologii zapobiegania zanieczyszczaniu środowiska.²⁰ Wspierane będą także przedsięwzięcia inwestycyjne firm związane z osiągnięciem uznanych standardów

²⁰ Patrz: Rozporządzenie KE 1080/2006, Art.4.

nowoczesności, m.in. certyfikacji wytwarzanych produktów i świadczonych usług, certyfikacji w zakresie bezpieczeństwa i higieny procesów produkcyjnych, organizacji i zarządzania.

Oś priorytetowa zakłada bezpośrednie wsparcie **przedsięwzięć inwestycyjnych** w istniejących przedsiębiorstwach w zakresie ich dostosowywania do wymogów ochrony środowiska i innych wymogów wynikających z regulacji [REDAKOWANE], w tym: monitoringu wpływu przedsiębiorstwa na środowisko, porządkujących gospodarkę wodno-ściekową przedsiębiorstw, ich gospodarkę odpadami, ograniczających niekorzystne oddziaływanie na atmosferę, z wyłączeniem firm, dla których minęły okresy dostosowawcze w zakresie wdrożenia zgodności z unijnymi dyrektywami.

Komentarz [kk41]: Zmiana nr 12

Usunięto: [REDAKOWANE]

Sformatowano: Wyróżnienie

W ramach osi wzmocnione będą **zdolności regionalnego sektora badań i rozwoju nowych technologii (B+RT)** w zakresie jego innowacyjnego oddziaływania na gospodarkę. Wspierany będzie rozwój jednostek organizacyjnych instytucji naukowo-badawczych, ukierunkowanych na upowszechnianie innowacji w gospodarce, m.in. ośrodków informacyjno-promocyjnych i ich działania. Wspierane będą przedsięwzięcia współpracy podmiotów B+RT z przedsiębiorcami, ukierunkowanej zarówno na gospodarcze wykorzystanie innowacyjnych osiągnięć badań naukowych, jak i na stymulowanie takich badań dla bezpośredniego wykorzystania ich wyników w praktyce gospodarczej. Ponadto wspierany będzie rozwój wyspecjalizowanych podmiotów innowacyjnej aktywności, jak centra transferu technologii, parki przemysłowe.

W ramach osi priorytetowej zakłada się **wspieranie promocji produktów** (wyrobów, usług, osiągnięć know how), które mają szansę stać się markami regionu, sprzyjać kreowaniu jego wizerunku jako obszaru oferującego nowoczesne, a zarazem unikalne towary i usługi, w którym rodzą się innowacyjne idee. Zakłada się wspieranie przygotowania rynkowej oferty markowych produktów, wspieranie jej prezentacji na krajowych i zagranicznych imprezach wystawienniczych i targowych, wspieranie działalności eksportowej, jako przedsięwzięć komplementarnych względem wspieranych przez PO Innowacyjna Gospodarka.

Dla zwiększenia atrakcyjności regionu w zakresie lokalizacji inwestycji oraz pobudzenia przedsiębiorczości w MSP wspierane będą przedsięwzięcia przygotowania **terenów inwestycyjnych w zakresie ich uzbrojenia m.in. w infrastrukturę wodno-ściekową, energetyczną, drogową oraz ich promocji**.

Sformatowano: Wyróżnienie

Komentarz [kk42]: Zmiana nr 40

Sformatowano: Wyróżnienie

Sformatowano: Wyróżnienie

Sformatowano: Wcięcie: Pierwszy wiersz: 1,25 cm

[REDAKOWANE]
W ramach osi priorytetowej wspierane będą również projekty współpracy międzysektorowej w zakresie tworzenia sieci współpracy międzysektorowej, wymiany doświadczeń, prowadzenia wspólnych kampanii informacyjnych i promocyjnych w tym zakresie przewidziane w ramach Regionalnego Komitetu Regionu na rzecz „znajomości” przywrócić Komunikacja Samotni Wzrostu Europejskich nr KOM(2006)6/6 w dniu 3 listopada 2006 roku. W projekcie będące wynikiem w/w działań.

Komentarz [kk43]: Zmiana nr 19

Usunięto: W ramach osi priorytetowej wspierane będą również projekty współpracy międzysektorowej w zakresie tworzenia sieci współpracy międzysektorowej, wymiany doświadczeń, prowadzenia wspólnych kampanii informacyjnych i promocyjnych w tym zakresie przewidziane w ramach Regionalnego Komitetu Regionu na rzecz „znajomości” przywrócić Komunikacja Samotni Wzrostu Europejskich nr KOM(2006)6/6 w dniu 3 listopada 2006 roku.

Usunięto: [REDAKOWANE]

Sformatowano: Wyróżnienie

Kategorie interwencji:

- Badania i rozwój technologiczny, innowacje i przedsiębiorczość: 03, 04, 05, 06, 07, 08.

Instrument elastyczności (cross-financing)

W osi priorytetowej 5. Wzmocnienie konkurencyjności przedsiębiorstw przewiduje się stosowanie instrumentu elastyczności, pod warunkiem, że działania objęte zakresem pomocy z innego funduszu są konieczne do odpowiedniej realizacji operacji i są bezpośrednio z nią powiązane.

EFS wspiera zdolności przedsiębiorców w zakresie adaptacji ich firm za pomocą usług doradczych i szkolenia, w szczególności usług związanych z organizacją pracy i rozwojem kadr w firmach

EFRR koncentruje się na wszystkich innych usługach doradczych oraz wsparciu dla otoczenia przyjaznego dla biznesu.

Komplementarność z działaniami współfinansowanymi z EFRROW i EFR

Działania realizowane w ramach osi 5. RPO WK-P są komplementarne do działań wspieranych ze środków EFRROW w ramach Programu Rozwój Obszarów Wiejskich:

(4) 3.

Działanie „Tworzenie i rozwój małych przedsiębiorstw”. Priorytetem demarkacji między programami jest wartość projektu, zakres pomocy i lokalizacja.

Działania realizowane w ramach osi I RPO WK-P są komplementarne z działaniami wspieranymi ze środków EFR w ramach Programu Operacyjnego Zrównoważony Rozwój Sektora Rybołówstwa i Nadbrzeżnych Obszarów Rybackich 2007-2013:

04 2. 83

Komplementarność z innymi programami operacyjnymi w ramach Polityki Spójności 2007-2013

Z Programem Operacyjnym Infrastruktura i Środowisko 2007-2013:

- Oś priorytetowa : IV Przedsięwzięcia dostosowujące przedsiębiorstwa do wymogów ochrony środowiska, przewiduje wsparcie dużych przedsiębiorstw. Kryterium demarkacji między programami jest rodzaj beneficjenta.

Z Programem Operacyjnym Innowacyjna Gospodarka 2007-2013:

- Oś priorytetowa 2. Infrastruktura sfery B+RT, wsparcie dotyczy ośrodków o wysokim potencjale badawczym oraz inwestycji związanych z tworzeniem infrastruktury informatycznej nauki.
Kryteriami demarkacji między programami są wielkość i typ projektu.
- Oś priorytetowa 3. Kapitał dla innowacji, wspieranie funduszy kapitału podwyższonego ryzyka.
Kryterium demarkacji między programami jest typ beneficjenta.
- Oś priorytetowa 4. Inwestycje w [REDACTED] wspierane będą inwestycje o wysokim potencjale innowacyjnym.
Kryterium demarkacji między programami jest wielkość projektu.

Komentarz [kk44]: Zmiana nr 41

Usunięto: - w Działaniu „Rozwijanie i kierownictwo działalności nieformalnej” - 1. Wytyczne demarkacji jest zakres pomocy i typ beneficjentów.
- w O3 Działanie „Zwiększanie wartości dodanej przedsiębiorstw produkcyjnych rolnej” - 1. Wytyczne demarkacji między programami jest zakres pomocy i typ projektu.
- w Działaniu „Działania informacyjne i promocyjne” - 1. Wytyczne demarkacji między programami jest typ beneficjentów.
- w O4. LEADER Działanie „Wdrażanie lokalnych strategii rozwoju” - 1. Wytyczne demarkacji jest lokalizacja i typ beneficjenta.

Usunięto: [REDACTED]

Komentarz [kk45]: Zmiana nr 42.

Usunięto:

Sformatowano: Wyróżnienie

Sformatowano: Wyróżnienie

Usunięto: Akwakultura, cytológstwo, frólladówé, prziwiróńtówó i cynel, cyhny

Komentarz [kk46]: Zmiana nr 43

Usunięto: nr 03.3. Zbrodni służące
wspólnemu interesowi
nr 03.4. Zbrodnia zawiązany morder-
stwa zabójstwa zabójstwa
i kradzieży dokonanych jest zabójstwa, pomowy
i kradzieży

Usunięto: **h**

Sformatowano: Wyróżnienie

Komentarz [kk47]: Zmiana nr 44

Sformatowano: Wyróżnienie

Usunięto: [REDACTED]

Usunięto:

Sformatowano: Wyróżnienie

- Oś priorytetowa 5. Dyfuzja innowacji, wsparcie dla istniejących powiązań kooperacyjnych, wspieranie instytucji otoczenia biznesu świadczących usługi proinnowacyjne oraz ich sieci o znaczeniu ponadregionalnym oraz wsparcie ośrodków innowacyjności.

Kryterium demarkacji między programami jest typ projektu.

- Oś priorytetowa 6. Polska gospodarka na rynku międzynarodowym, obejmuje kompleksowy pakiet usług dla MSP planujących rozpoczęcie bądź poszerzenie działalności eksportowej lub sprzedaży na JRE oraz wsparcie rozwoju sieci centrów obsługi inwestorów i powstawania nowych terenów inwestycyjnych.

Kryterium demarkacji między programami jest typ projektu.

Kryteriami demarkacji między programami są: typ projektu (zakres pomocy, lokalizacja), wartość projektu oraz rodzaj beneficjenta.

Z Programem Operacyjnym Kapitał Ludzki 2007-2013:

Oś priorytetowa 2.
Oś priorytetowa 5. Dobre zarządzanie
gospodarki

Sformatowano: Wyróżnienie

Usunięto: Rozwój zarobków ludzkich i potencjału adaptacyjnego przedsiębiorstw wsparcie na promocię idei sieci

Sformatowano: Wyróżnienie

Sformatowano: Standard, Wcięcie: Z lewej: 0,87 cm, Wysunięcie: 0,63 cm, Odstęp Po: 6 pt, Dopasuj odstęp między tekstem łacińskim i azjatyckim, Dopasuj odstęp między azjatyckim tekstem i liczbami, Tabulatory: 1,5 cm, Tabulator listy + Nie w 3,81 cm

Sformatowano: Wyróżnienie

Sformatowano: Wcięcie: Z lewej: 1,59 cm, Bez punktów lub numeracji

Komentarz [kk48]: Zmiana nr 45

Sformatowano: Wyróżnienie

Sformatowano: Wyróżnienie

Kryteriami demarkacji między programami są: typ projektu (zakres pomocy, lokalizacja) i wartość projektu.

Spodziewane rezultaty realizacji osi priorytetowej:

Oczekuje się, że głównymi efektami działań w ramach osi będą:

- wzrost liczby podmiotów gospodarczych i zatrudnienia,
- większa innowacyjność produktowa i organizacyjna,
- większe wykorzystanie regionalnego sektora B+RT w unowocześnianiu gospodarki,
- powiększenie oferty uznanych markowych towarów i usług,
- wzrost zatrudnienia.

Wskaźniki monitorowania osi priorytetowej

	Nazwa wskaźnika	Jednostka mierzenia	Wartość wskaznika w roku bazowym	Wartość wskaznika w roku planowym 2013r.	Czas pomiaru	Źródło danych
Wskaźnik produkcji	Liczba projektów w zakresie lokalizowania i porożniowalych	Szt.	0	11		
	Dopuszczalnego wsparcia inwestycyjnego dla MSP	Szt.	0	300	60%	12
	Adaptowania przedsiębiorstwa wymagów ochrony środowiska	Szt.	0	11		
	Uzbrojenia terenów pod inwestycje	Szt.	0	12		

Komentarz [kk49]: Zmiana nr 46

Sformatowano: Wyróżnienie

Usunięto: 10

Usunięto: 1

Usunięto: 10

Usunięto: 10

Usunięto: 8

Wzrost Złoty	koszta projektów typu BAKI realizowanych przez VCS	574	0	20		
	koszta projektów stanowiących przykład współpracy pomiędzy przedsiębiorstwami a instytucjami BAKI	574	0	13		
	koszty zrealizowanych inwestycji	12	0	530		
	koszta przedsiębiorstw wspaniałych przez finanse porównawcze	574	1	100		Wzrost
	koszta przedsiębiorstw wspaniałych przez finanse porównawcze	574	0	1100		
	koszta wspaniałych przedsiębiorstw	574	0	200		Z
	koszta wspaniałych przedsiębiorstw	574	0	200		Wzrost
Wzrost Złoty	koszta inwestycji w przedsiębiorstwach badawczych i edukacyjnych	574	1	1		Wzrost
	koszta przedsiębiorstw wspaniałych przez finanse porównawcze	574	1	1100		

Beneficjenci:

Instytucje otoczenia biznesu, szkoły wyższe, jednostki naukowe, partnerzy społeczni i gospodarczy, jednostki samorządu terytorialnego oraz ich związki i stowarzyszenia, przedsiębiorstwa, banki, firmy, instytucja finansowa, instytucja kredytowa.

Cele osi priorytetowej

Celem osi priorytetowej jest wzrost znaczenia turystyki jako czynnika rozwoju społeczno-gospodarczego województwa poprzez: lepsze wykorzystanie dziedzictwa przyrodniczego i kulturowego, wzbogacenie oferty usług turystycznych i poprawę ich jakości, rozwój nowych, zrównoważonych rodzajów turystyki.

Opis i uzasadnienie osi priorytetowej

Województwo kujawsko-pomorskie posiadające wysokie zasoby i walory środowiska przyrodniczego oraz bogate zasoby kultury materialnej (zwłaszcza w Toruniu) jest regionem, którego atrakcyjność turystyczna nie jest w pełni wyeksponowana i wykorzystywana jako czynnik rozwoju także w wymiarze międzynarodowym. W ramach osi priorytetowej wspierane będą przedsięwzięcia ukierunkowane na efektywniejsze wykorzystanie zasobów

Usunięto: 5
Usunięto: 5
Usunięto: 20241020170000
Usunięto: 700
Usunięto: 20241020170000
Sformatowano: Wyróżnienie
Usunięto: 5
Usunięto: 20241020170000
Usunięto: 20241020170000
Usunięto: 20241020170000
Usunięto: 10
Usunięto: 1
Sformatowano: Wyróżnienie
Usunięto: 1
Usunięto: 20241020170000
Usunięto: 20241020170000
Usunięto: 20241020170000
Usunięto: 20241020170000
Usunięto: 20241020170000
Usunięto: 20241020170000
Sformatowano: Czcionka: 9 pt, Wyróżnienie
Sformatowano: Bez punktatorów lub numeracji
Usunięto: 20241020170000
Usunięto: 20241020170000
Usunięto: 20241020170000
Sformatowano: Wyróżnienie
Sformatowano: Wyróżnienie
Sformatowano
Sformatowano
Usunięto: 20241020170000
Usunięto: 20241020170000
Usunięto: 20241020170000
Sformatowano: Wyróżnienie
Sformatowano: Wyróżnienie
Usunięto: 20241020170000
Komentarz [kk50]: Zmiana nr 47
Usunięto: 1
Sformatowano: Wyróżnienie
Sformatowano: Wyróżnienie
Komentarz [kk51]: Zmiana nr 48

przyrodniczych i dziedzictwa kulturowego, na wzbogacenie i zróżnicowanie oferty i podwyższenie jakości usług turystycznych. Wsparcie w ramach osi priorytetowej dotyczyło będzie zarówno projektów w ramach infrastruktury służącej nieodpłatnie ogółowi społeczeństwa jak i projektów sektora gospodarki turystycznej. Wszelkie inicjatywy podejmowane na obszarach o szczególnych walorach przyrodniczych będą uwzględniać wrażliwość środowiska i jego ochronę wynikającą z przepisów prawa.

W ramach osi priorytetowej wspierany będzie rozwój **infrastruktury turystycznej i uzdrowiskowej**. Zakłada się wspieranie projektów wyposażenia terenów o walorach środowiska przyrodniczego atrakcyjnych dla wypoczynku i turystyki w odpowiednią infrastrukturę wzmacniającą ich użyteczność dla tego celu, umożliwiającą ich wykorzystanie przez różne formy turystyki specjalistycznej. Wspierane będą przedsięwzięcia zagospodarowania infrastrukturalnego obszarów zalesionych, zwłaszcza podmiejskich, udostępniających je dla wędrówek pieszych, turystyki rowerowej i turystów zmotoryzowanych. Na obszarach pojeziernych wspierane będzie zagospodarowanie dla wypoczynku związanego z użytkowaniem jezior i rzek, przedsięwzięcia budowy, modernizacji ogólnie dostępnych ośrodków wypoczynku.

Województwo kujawsko-pomorskie dysponuje odpowiednimi zasobami, ma ugruntowaną tradycję i markę usług uzdrowiskowych. Oferta tych usług może być wydatnie zwiększona.

naturalnymi

Komentarz [kk52]: Zmiana nr 49

W ramach osi priorytetowej wspierany będzie **rozwój usług turystycznych**. Wsparcie uzyskają projekty inwestycyjne podmiotów sektora szeroko rozumianych usług turystycznych: noclegowych, gastronomicznych, handlowych, rekreacyjno-rozrywkowych, sportowych, informacyjno-recepcyjnych i innych. Wsparcie może uzyskać również infrastruktura związana z żegluga, umożliwiającą wykorzystanie szczególnie Noteci, Brdy i Wisły dla rozwoju turystyki wodnej. Projekty z zakresu turystyki realizowane na obszarach wiejskich będą związane z tworzeniem alternatywnych źródeł zatrudnienia.

Wspierane będzie przygotowanie i **promocja produktów turystycznych**, w szczególności eksponujących oryginalność i unikalność oferty turystycznej regionu. Należy ich upatrywać w ofercie dla turystyki uzdrowiskowej, turystyki kulturowej, form turystyki wykorzystującej specyficzne zasoby i walory środowiska przyrodniczego.

Wsparcie rozwoju usług turystycznych i uzdrowiskowych skierowanych na wykorzystanie zasobów i walorów środowiska przyrodniczego i kulturowego, na podniesienie jakości usług, będzie warunkowane tworzeniem nowych miejsc pracy.

Projekty związane z turystyką, które uzyskają wsparcie w ramach tej osi priorytetowej, będą musiały zaowocować wyraźnymi efektami gospodarczymi. Należy nadać priorytet tym projektom, które przyciągną przede wszystkim turystów spoza regionu i wkomponują się w szersze ramy planu rozwoju turystyki dla regionu.

Usunięto: W ramach osi priorytetowej wspierany będzie rozwój ogólnodostępnej infrastruktury uzdrowiskowej, szeroko rozumianych usług balneologicznych i rekreacyjnych, zwiększających atrakcyjność i ofertę obszarów czynnych uzdrowisk, Cieluchówka, Inowrocławia i Wiskowa Zdroju, zapoczątkowujący funkcje uzdrowiskowe w bliskim pałacu Chudziech. Na wsparcie mogą być też inicjatywy rozwijania funkcji uzdrowiskowych w innych miejscowościach regionu, o ile dysponują odpowiednimi zasobami naturalnymi.

Sformatowano: Wyróżnienie

gospodarczych" przy wsparciu Komunikatem Komisji Wspólnot Europejskich nr KOM(2006)673
z dnia 3 listopada 2006 roku lub projekty badawcze wynikiem WAW działani

Kategorie interwencji:

- Turystyka: 55, 56, 57.

Instrument elastyczności (cross-financing)

W osi priorytetowej 6. Wsparcie rozwoju turystyki nie przewiduje się stosowania instrumentu elastyczności.

Komplementarność z działaniami współfinansowanymi z EFRROW i EFR

Działania realizowane w ramach osi 6. RPO WK-P są komplementarne do działań wspieranych ze środków EFRROW w ramach Programu Rozwoju Obszarów Wiejskich:

- Oś 3. Działanie „Różnicowanie w kierunku działalności nierolniczej” Kryterium demarkacji jest obszar realizacji projektu, zakres pomocy i typ beneficjenta.
Działanie „Tworzenie i rozwój mikroprzedsiębiorstw”.
- Oś 3. Działanie „Odnowa i rozwój wsi”. Kryterium demarkacji jest obszar realizacji projektu,
- Oś 4. LEADER Działanie „Wdrażanie lokalnych strategii rozwoju” beneficjenta

Działania realizowane w ramach osi 6. RPO WK-P są komplementarne z działaniami wspieranymi ze środków EFR w ramach Programu Operacyjnego Zrównoważony Rozwój Sektora Rybołówstwa i Nadbrzeżnych Obszarów Rybackich 2007-2013:

- Oś 4 „Zrównoważony rozwój obszarów zależnych od rybactwa”. Kryterium demarkacji jest zakres pomocy, lokalizacja i beneficjent.

Komplementarność z innymi programami operacyjnymi w ramach Polityki Spójności 2007-2013

Z Programem Innowacyjna Gospodarka 2007-2013:

Oś priorytetowa

Spodziewane rezultaty realizacji osi priorytetowej:

Oczekuje się, że głównymi efektami działań w ramach osi będą:

- wzrost zatrudnienia w sektorze turystyki,
- wyższy standard usług turystycznych,
- większa liczba turystów odwiedzających region kujawsko-pomorski.

Komentarz [kk53]: Zmiana nr 19

Usunięto: Wykazanie pomocy dla
współfinansowania projektów
współpracy między narodowej w zakresie
tworzenia i rozwoju mikroprzedsiębiorstw
w ramach regionalnej symulacji doświadczeń
prowadzenia wspólnych kampanii
informacyjnych i promocyjnych w ramach
działania przewidzianego w ramach
interaktywnej Komisji „Regionalizacja
zrównoważonego rozwoju” przy wsparciu
Komunikatem Komisji Wspólnot
Europejskich nr KOM(2006)673 z dnia 3
listopada 2006 roku

Usunięto: [1]

Sformatowano: Wyróżnienie

Sformatowano: Wyróżnienie

Sformatowano: Wyróżnienie

Komentarz [kk54]: Zmiana nr 50

Usunięto: [1] Działanie „Tworzenie i
rozwój mikroprzedsiębiorstw” Kryterium
demarkacji jest obszar realizacji projektu, zakres
pomocy, lokalizacja

Usunięto: [1]

Sformatowano: Wyróżnienie

Usunięto: <nr>wartość projektu. [1]

Sformatowano: Wyróżnienie

Usunięto: Kryterium demarkacji jest
obszar realizacji

Usunięto: [1]

Usunięto: [1] i typ beneficjenta [1]

Komentarz [kk55]: Zmiana nr 51

Sformatowano: Wyróżnienie

Sformatowano: Nie Wyróżnienie

Usunięto: [1]

Sformatowano: Wyróżnienie

Usunięto: [1] Wykazanie dla
współfinansowania projektów z zakresu
funkcyjnych z produktów turystycznych
zrealizowanych z pomocą finansową z
dotacji z budżetu państwa (PDR 2007-2013)
Kryterium demarkacji jest obszar realizacji
projektu, zakres pomocy, lokalizacja i typ
beneficjenta

Sformatowano: Wcięcie: Z lewej:
1,25 cm

Komentarz [kk56]: Zmiana nr 52

Usunięto: [1] Wykazanie dla
współfinansowania projektów z zakresu
funkcyjnych z produktów turystycznych
zrealizowanych z pomocą finansową z
dotacji z budżetu państwa (PDR 2007-2013)
Kryterium demarkacji jest obszar realizacji
projektu, zakres pomocy, lokalizacja i typ
beneficjenta

Usunięto: [1]

Sformatowano: Wyróżnienie

Sformatowano: Czcionka: 12 pt

Wskaźniki monitorowania osi priorytetowej

	Nazwa wskaźnika	Jednostka miary	Wartość wskaźnika w roku bazowym	Wartość wskaźnika roku docelowego 2013	Czas trwania pomiaru	Zródło danych
Wskaźnik produktu	Liczba projektów zaakceptowanych	szt.	0	50		
	Liczba wpisanych przedsiębiorstw	szt.	0	10	60%	12
	Liczba wpisanych obiektów zdrowotnych	szt.	0	1		
Wskaźnik rezultatu	Liczba osób korzystających z kompleksowej opieki zdrowotnej	osoby/rok	0	6780	78%	6780

Komentarz [kk57]: Zmiana nr 53

Sformatowano: Wyróżnienie

Usunięto: 1

Usunięto: 80

Usunięto: 2

Usunięto: 60

Usunięto: 1

Usunięto: 1

Usunięto: 1

Usunięto: 1

Usunięto: 1

Usunięto: 1

Usunięto: 1

Usunięto: 1

Usunięto: 1

Usunięto: 1

Usunięto: 1

Usunięto: 1

Usunięto: 1

Usunięto: 1

Usunięto: 1

Usunięto: 1

Usunięto: 1

Usunięto: 1

Usunięto: 1

Usunięto: 1

Usunięto: 1

Usunięto: 1

Usunięto: 1

Usunięto: 1

Usunięto: 1

Usunięto: 1

Usunięto: 1

Usunięto: 1

Usunięto: 1

Usunięto: 1

Usunięto: 1

Usunięto: 1

Usunięto: 1

Usunięto: 1

Usunięto: 1

Usunięto: 1

Usunięto: 1

Usunięto: 1

Usunięto: 1

Usunięto: 1

Beneficjenci:

Jednostki samorządu terytorialnego oraz ich związki i stowarzyszenia, zakłady opieki zdrowotnej działające w publicznym systemie ochrony zdrowia, instytucje kultury, PGL Lasy Państwowe i działające w ich imieniu jednostki organizacyjne, parki krajobrazowe, organizacje pozarządowe, kościoły i związki wyznaniowe oraz osoby prawne kościołów i związków wyznaniowych, przedsiębiorstwa.

Os. priorytetowa 7. Wzplananie przemian w obszarach i w obszarach wymagających odnowy.

Cele osi priorytetowej

Celem osi priorytetowej jest ożywienie gospodarcze i społeczne oraz odnowa infrastrukturalna i architektoniczno-urbanistyczna zdegradowanych części miast, terenów i obiektów poprzemysłowych i powojennych.

Opis i uzasadnienie osi priorytetowej

Większość miast województwa kujawsko-pomorskiego odznacza się wielowiekową metryką. W ich złożonych strukturach urbanistycznych występują części o wyeksploatowanej zabudowie, zużytej infrastrukturze technicznej (komunalnej), a jednocześnie często posiadające cenne obiekty zabytkowej architektury (rezydencjonalnej, sakralnej, przemysłowej, militarnej, komunikacyjnej,) będącej dziedzictwem kulturowym. Są to dziś tereny często użytkowane ekstensywnie, nie stosownie do walorów ich lokalizacji. W ramach priorytetu zakłada się **wspieranie działań rewitalizacji** takich terenów (obszarów), skierowanych na poprawę warunków codziennego życia mieszkańców, skutkujących ich aktywizacją społeczno-gospodarczą, przy jednoczesnym zachowaniu, przywróceniu ich wartości kulturowych i historycznych. Wsparcie obejmie unowocześnianie zagospodarowania infrastrukturalnego oraz renowację obiektów, w tym renowację wspólnych części wielorodzinnych budynków mieszkalnych (w zakresie odnowy części głównej struktury budynku, instalacji technicznych, innych działań mających na celu oszczędność energetyczną).

Jednym z efektów rozwiązywania problemu mieszkaniowego w latach 70-tych i 80-tych ubiegłego wieku są „blokowiska”, skupienia budynków wielorodzinnych, wzniesione w technologii wielkiej płyty, często pozbawione nawet podstawowej infrastruktury społecznej. Osiedla o tym rodzaju zabudowy wymagają interwencji zarówno w struktury techniczne, jak i społeczne. Oś priorytetowa zakłada wspieranie renowacji wielorodzinnych budynków mieszkalnych takich osiedli, uzupełniania ich struktur funkcjonalnych z punktu widzenia zaspokajania potrzeb społecznych mieszkańców. Zgodnie z art. 47 Rozporządzenia Komisji (WE) nr 1828/2006 obszary objęte operacjami w zakresie mieszkalnictwa muszą spełniać co najmniej trzy z następujących kryteriów:

- a) Wysoki poziom ubóstwa i wykluczenia,
- b) Wysoka stopa długotrwałego bezrobocia,
- c) Niekorzystne trendy demograficzne,
- d) Niski poziom wykształcenia,
- e) Wysoki poziom przestępczości i wykroczeń,
- f) Szczególnie wysoki poziom degradacji środowiska,
- g) Niski wskaźnik prowadzenia działalności gospodarczej,
- h) Wysoka liczba imigrantów, grup etnicznych, uchodźców,
- i) Porównywalnie niski poziom wartości zasobu mieszkaniowego,
- j) Niski poziom wydajności energetycznej budynków.

W dziedzinie mieszkalnictwa wspierana będzie renowacja i zmiana wykorzystania istniejących budynków, stanowiących własność władz publicznych lub własność podmiotów działających w celach niezarobkowych, dla udostępnienia nowoczesnych, socjalnych mieszkań dobrej jakości, uwzględniających obniżenie zużycia energii, w pierwszej kolejności dla zaspokojenia potrzeb grup społecznych o niższych dochodach, osób o szczególnych potrzebach.

Postęp naukowo-techniczny, rynkowa konkurencja i wymogi współczesnego rozwoju, były głównymi przyczynami zakończenia aktywności produkcyjnej wielu przedsiębiorstw, zwłaszcza branż przemysłu chemicznego, spożywczego, metalowego, itp. Pozostałe po nich tereny ze zdekapitalizowaną i funkcjonalnie nieużyteczną zabudową, zdewastowanymi

gruntami ale często odznaczające się atrakcyjną lokalizacją dla rozwoju współczesnych funkcji gospodarczych i społecznych. Oś priorytetowa zakłada wspieranie przedsięwzięć nadających nowe walory użytkowe **terenom poprzemysłowym**, przystosowujących je do nowych funkcji społeczno-gospodarczych.

W następstwie dyslokacji jednostek sił zbrojnych w: Bydgoszczy, Chełmnie, Grudziądzu, Toruniu, Świeciu i Włocławku, zajmowane przez nie tereny zostały przekazane do użytkowania „cywilnego”. Charakterystyczna dla pierwotnej funkcji ich zabudowa, systemy infrastruktury technicznej, przeważnie znacznie zużyte, zdewastowane grunty, wymagają dostosowania do nowych sposobów ich użytkowania. W ramach osi priorytetowej zakłada się wspieranie przedsięwzięć adaptujących **tereny powojaskowe** do nowych funkcji społeczno-gospodarczych.

Do wsparcia kwalifikowane będą projekty ujęte w **programie rewitalizacji miasta** sporządzonym przez jednostkę samorządu terytorialnego i podlegającym ocenie przez IZ.

W ramach ogółu priorytetów wspierane będą również projekty współpracy międzynarodowej w zakresie tworzenia sieci współpracy międzynarodowej, w tym doświadczeń z wypracowania wspólnych kampanii informacyjnych i promocyjnych w tym celu, które przewidziane w ramach Interaktywnej Komisji Regionalnej przez zainicjowanie gospodarczy i przydaty Komunikatem Komisji Współpracy Europejskich na KOM(2006)675. W dniu 8 listopada 2006 roku lub projekty będące wynikiem wykładanym

Sformatowano: Wyróżnienie

Kategorie interwencji:

- Rewitalizacja obszarów miejskich / wiejskich: 61,
- Inwestycje w infrastrukturę społeczną: 78 (infrastruktura mieszkalnictwa).

Instrument elastyczności (cross-financing)

W osi priorytetowej 7. Wspieranie przemian w miastach i w obszarach wymagających odnowy przewiduje się stosowanie instrumentu elastyczności, pod warunkiem, że działania objęte zakresem pomocy z innego funduszu są konieczne do odpowiedniej realizacji operacji i są bezpośrednio z nią powiązane.

Komplementarność z działaniami współfinansowanymi z EFRROW i EFR

Działania realizowane w ramach osi 7. RPO WK-P są komplementarne do działań wspieranych ze środków EFRR w ramach Programu Rozwoju Obszarów Wiejskich:

- Oś 4. LEADER Działanie „Wdrażanie lokalnych strategii rozwoju”. Kryterium demarkacji jest lokalizacja i typ beneficjenta.

Działania realizowane w ramach osi 7. RPO WK-P nie wykazują komplementarności do działań wspieranych ze środków EFR w ramach Programu Operacyjnego Zrównoważony Rozwój Sektora Rybołówstwa i Nadbrzeżnych Obszarów Rybackich 2007-2013.

Komentarz [kk58]: Zmiana nr 19

Usunięto: W ramach ostatniego z cyklu warsztatów, które miały miejsce 12 października 2016 roku, w Zakładzie Współpracy Miast i Wsi w Warszawie (Kierownik: dr hab. Andrzej Kozłowski) odbył się międzynarodowy kongres naukowy, w ramach którego odbyły się również sesje plenarne i sesje plenarne poświęcone regionom. W tym celu, na podstawie informacji o spotkaniu, zgłoszono, że w ramach kongresu, w dniach 12-13 października 2016 roku, w Zakładzie Współpracy Miast i Wsi w Warszawie, odbędzie się międzynarodowy kongres naukowy, w ramach którego odbędzie się również sesja plenarna poświęcona regionom. W tym celu, na podstawie informacji o spotkaniu, zgłoszono, że w ramach kongresu, w dniach 12-13 października 2016 roku, w Zakładzie Współpracy Miast i Wsi w Warszawie, odbędzie się międzynarodowy kongres naukowy, w ramach którego odbędzie się również sesja plenarna poświęcona regionom.

Usunięto: k

Sformatowano: Wyróżnienie

Z Programem Operacyjnym Infrastruktura i Środowisko 2007-2013:

[Redacted text block]

Sformatowano: Wyróżnienie

Sformatowano: Odstęp Przed: 0 pt, Po: 0 pt, Interlinia: 1,5 wiersza

Sformatowano: Interlinia: 1,5 wiersza

Sformatowano: Wcięcie: Z lewej: 1,27 cm, Interlinia: 1,5 wiersza, Bez punktów lub numeracji

Komentarz [kk59]: Zmiana nr 54

Usunięto: [Redacted text block]

Usunięto: [Redacted text block]

Sformatowano: Wyróżnienie

Sformatowano: Odstęp Po: 0 pt, Interlinia: 1,5 wiersza

Kryterium demarkacji jest typ projektu.

Z Programem Operacyjnym Kapitał Ludzki 2007-2013:

- Oś 1. „Zatrudnienie i integracja społeczna”.

Kryterium demarkacji jest typ projektu.

Spodziewane rezultaty realizacji priorytetu

Oczekuje się, że głównymi efektami działań w ramach priorytetu będą:

- zwiększenie atrakcyjności lokalizacyjnej i turystycznej obszarów miast,
- poprawa warunków zamieszkania w odnowionych częściach miast, zmniejszenie „głodu mieszkaniowego”,
- nowe funkcje społeczne i gospodarcze terenów przemysłowych, powojennych.

Wskaźniki monitorowania priorytetu

Komentarz [kk60]: Zmiana nr 55

	Nazwa wskaźnika	Jednostka miary	Wartość wskaźnika w roku bazowym	Wartość wskaźnika w roku docelowym	Częstość pomiaru	Zadanie
Wskaźnik produktu	Liczba projektów w zakresie rewitalizacji i modernizacji	szk	0	100	100	100
Wskaźnik rezultatu	Liczba osób w szkoleniach	osob	0	100 000	100	100

Usunięto: [Redacted text block]

Usunięto: [Redacted text block]

Usunięto: [Redacted text block]

Usunięto: [Redacted text block]

Usunięto: [Redacted text block]

Beneficjenci:

Jednostki samorządu terytorialnego ich związki i stowarzyszenia, jednostki organizacyjne jst posiadające osobowość prawną, administracja rządowa, szkoły wyższe, instytucje kultury, osoby prawne i fizyczne będące organami prowadzącymi szkoły i placówki, zakłady opieki zdrowotnej działające w publicznym systemie ochrony zdrowia, inne jednostki sektora finansów publicznych posiadające osobowość prawną, organizacje pozarządowe, kościoły i

związki wyznaniowe oraz osoby prawne kościołów i związków wyznaniowych, spółdzielnie i wspólnoty mieszkaniowe, Towarzystwo Budownictwa Społecznego (TBS), przedsiębiorstwa

Komentarz [kk61]: Zmiana nr 56

Usunięto: MSP

10.1.1. Oś priorytetowa B, Pomoc techniczna

Cele osi priorytetowej

Celem głównym osi jest zapewnienie sprawnego i efektywnego przebiegu realizacji regionalnego programu operacyjnego, skuteczna informacja i promocja programu oraz wsparcie procesu przygotowania do korzystania z funduszy strukturalnych, w tym przygotowania projektów dla optymalnego ich wdrażania. Ponadto celem osi jest zapewnienie pełnego uczestnictwa w jednolitym systemie informatycznym monitoringu i kontroli.

Opis i uzasadnienie osi priorytetowej

Skuteczne wykorzystanie funduszy strukturalnych w dużej mierze zależy od zdolności administracyjnych instytucji zaangażowanych w proces wdrażania.

Niezbędne są odpowiednio liczne i wykwalifikowane kadry pracowników, zapewnienie wyposażenia technicznego dla sprawnego realizacji programu, systematyczne doskonalenie kwalifikacji pracowników zaangażowanych w jego przygotowanie i wdrażanie.

Istotnym elementem dla efektywnego wykorzystania środków RPO będą działania informacyjne i promocyjne, w tym działania skierowane na podniesienie poziomu wiedzy na temat zamówień publicznych, [REDAKTOWANE] dotyczącego pomocy publicznej oraz przygotowywania i realizacji projektów zgodnie z art. 55 Rozporządzenia Rady nr 1083/2006.

Komentarz [kk62]: Zmiana nr 57

Usunięto: uogólniawstwa

Sformatowano: Wyróżnienie

W ramach osi wspierane będą działania ukierunkowane na realizację RPO, komunikację i promocję w tym zakresie oraz zapewnienie przygotowania do korzystania z funduszy strukturalnych w następnym okresie programowania. Wspieranie obejmuje:

- instytucje zaangażowane w realizację RPO, w tym ich przygotowanie do zarządzania, w zakresie: wdrażania, monitorowania, oceny i kontroli oraz przygotowania do korzystania z funduszy strukturalnych w następnym okresie programowania. Wsparcie obejmuje koszty naboru i selekcji projektów, monitorowania, kontroli, w tym finansowej, oceny i płatności, audytu, organizacji pracy Komitetu Monitorującego, przygotowywania sprawozdań, raportów, opracowywania ekspertyz, analiz, studiów, wykonywania badań ewaluacyjnych,
- zasoby ludzkie zaangażowane w realizację RPO, w tym monitorujące stosowanie zasad horyzontalnych, a zwłaszcza zasady partnerstwa, zrównoważonego rozwoju, równouprawnienia płci i niedyskryminacji oraz odpowiedzialne za przygotowania do korzystania z funduszy strukturalnych w następnym okresie programowania. Wsparcie obejmuje finansowanie zatrudnienia, szkolenia, seminaria, warsztaty, kursy i kontynuację kształcenia, staże, praktyki i wizyty studyjne w innych regionach realizujących polityki UE,
- zakup wyposażenia biurowego, komputerowego, informatycznego, telekomunikacyjnego, audiowizualnego, zapewniającego realizację RPO, archiwizację

dokumentów zgodnie z obowiązującymi standardami, przygotowanie do następnego okresu programowania,

~~okresy w ramach badania analizy zrealizowanego okresu programowania~~

- wynajem, remont i adaptacja pomieszczeń biurowych dla działań bezpośrednio związanych z wdrażaniem i zarządzaniem funduszami strukturalnymi,
- informację i promocję RPO poprzez: przygotowanie i dystrybucję materiałów promocyjnych i informacyjnych, konferencje i seminaria promocyjne, doradztwo, współpracę z mediami, prowadzenie punktów informacyjnych, obsługa administracyjno-biurowa promocji i informacji, opracowanie i publikacja dokumentów programowych, przepływ i wymiana informacji pomiędzy podmiotami zaangażowanymi w realizację RPO,
- doradztwo dla wnioskodawców w zakresie przygotowywania projektów do współfinansowania w ramach RPO, w tym dla potencjalnych beneficjentów, względem których prowadzone działania monitorujące stwierdzą brak aktywności w zakresie ubiegania się o środki w ramach RPO oraz monitorowanie procesu przygotowania projektów kluczowych.
- zadania związane z zamknięciem pomocy w ramach ZPORR.

Komentarz [RR63]: Zmiana nr 58

Sformatowano: Czcionka: 12 pt, Wyróżnienie

Sformatowano: Wyróżnienie

Sformatowane: Punktory i numeracja

Kategorie interwencji:

- Pomoc techniczna: 85, 86.

Instrument elastyczności (cross-financing)

W osi priorytetowej 8. Pomoc techniczna nie przewiduje się stosowania instrumentu elastyczności.

Spodziewane rezultaty realizacji osi priorytetowej

W wyniku realizacji osi oczekuje się:

- sprawnego i efektywnego przebiegu realizacji RPO,
- ukształtowania pozytywnego wizerunku administracji odpowiedzialnej za wdrażanie środków pomocy strukturalnej,
- przygotowanie dokumentów programowych na kolejny okres programowania operacji funduszy strukturalnych.

Wskaźniki monitorowania osi priorytetowej

	Nazwa wskaźnika	Jednostka miary	Wartość wskaźnika w roku bazowym	Wartość wskaźnika w roku realizacji RPO	Częstość pomiaru	Zródło danych
Wskaźnik produktu	liczba utworzonych miejsc pracy finansowanych ze środków programu wskaźnicumowy.oprac	osoby	0	150	30K	12

Komentarz [kk64]: Zmiana nr 59

Sformatowano: Wyróżnienie

Usunięto: 10

Sformatowano: Wyróżnienie

	Dotacja na przeprowadzenie szkoleń warsztatów, seminariów, wizyt studyjnych	521	0	163	163	Dotacja na przeprowadzenie szkoleń warsztatów, seminariów, wizyt studyjnych	Sformatowano: Wyróżnienie Usunięto: 140
	Dotacja na zakupienie zestawów komputerowych (drukarki, serwery, komputery)	521	0	192	192	Dotacja na zakupienie zestawów komputerowych (drukarki, serwery, komputery)	Sformatowano: Wyróżnienie Sformatowano: Wyróżnienie Usunięto: 100
	Dotacja na opłaty eksploatacyjne, studia, opłacenie kosztów wykonania prac wyłuzujących zawiązków	521	0	50	50	Dotacja na opłaty eksploatacyjne, studia, opłacenie kosztów wykonania prac wyłuzujących zawiązków	Sformatowano: Wyróżnienie Usunięto: 22
	Dotacja na organizowanie konferencji, spotkań, seminariów	521	0	40	40	Dotacja na organizowanie konferencji, spotkań, seminariów	Sformatowano: Wyróżnienie Usunięto: 22
Wskaznik rezultatu	Dotacja na przeszkolenie osób	5365	0	10000	10000	Dotacja na przeszkolenie osób	Sformatowano: Wyróżnienie Usunięto: 2

Beneficjenci

Samorząd Województwa Kujawsko-Pomorskiego, inne jednostki uczestniczące w realizacji RPO w imieniu samorządu województwa, beneficjenci kluczowych projektów.

5. Plan finansowy

Zgodnie z decyzją szczytu Rady Europejskiej w dn. 15-16 grudnia 2005r. została podniesiona maksymalna stopa współfinansowania wspólnotowego do 85% dla programów realizowanych z Europejskiego Funduszu Rozwoju Regionalnego oraz Europejskiego Funduszu Społecznego dla państw o wielkości PKB na mieszkańca poniżej 85% średniej UE-25 w latach 2001-2003, w tym Polski. Minimalny wkład środków krajowych na współfinansowanie w odniesieniu do funduszy [REDAKCYJA] na obszarach Celu 1 polityki spójności wynosi 15%.

Łączna wielkość zaangażowanych środków finansowych w realizację Narodowych Strategicznych Ram Odniesienia (Narodowej Strategii Spójności; NSRO/NSS) w latach 2007-2013 wyniesie ok. 85,56 mld euro, z czego ok. 79,16 mld euro stanowić będzie wkład publiczny. Z tej sumy wielkość alokacji środków wspólnotowych to 67,3 mld euro (Europejski Fundusz Rozwoju Regionalnego, Europejski Fundusz Społeczny, Fundusz Spójności). Około 11,86 mld euro stanowi publiczny wkład krajowy w projekty współfinansowane ze źródeł budżetu Wspólnoty.

Z ogólnej sumy środków finansowych z budżetu UE na politykę spójności (w ramach celu „Konwergencja”) zaangażowanych w realizację Narodowych Strategicznych Ram Odniesienia (NSS) 67% będzie pochodzić z zasobów funduszy strukturalnych. Pozostałe 33% środków finansowych pochodzić będzie z Funduszu Spójności.

Dla wzmocnienia absorpcji środków z UE w ramach RPO w latach 2007-2013 Instytucja Zarządzająca nie wyklucza możliwości skorzystania ze wspólnych inicjatyw Komisji Europejskiej i Europejskiego Banku Inwestycyjnego:

²¹ bez drukarek i faksów (zaliczone do sprzętu biurowego)

- Inicjatywa JEREMIE – zakładająca wzmacnianie funduszy pożyczkowych, poręczeniowych oraz inwestycyjnych wspierających finansowo MŚP,
- Inicjatywa JESSICA – wspierająca inwestycje w zakresie zrównoważonego rozwoju na obszarach miejskich w UE.

Na 16 Regionalnych Programów Operacyjnych przewidziano 23,8% całości funduszy strukturalnych (ok. 15,9 mld euro). Dla RPO województwa kujawsko-pomorskiego na lata 2007-2013 wysokość środków wkładu unijnego z EFRR, obliczonego wg przyjętego algorytmu 5,95, wynosi 951,0 mln euro. Łączna wartość zaangażowanych środków w realizację RPO województwa kujawsko-pomorskiego na lata 2007-2013 szacowana jest na około 1 245 mln euro, z czego 1 118,8 mln euro stanowią będą środki publiczne, w tym 167,8 mln euro krajowe środki publiczne. Wysokość udziału środków prywatnych oszacowana została wstępnie na około 126,2 mln euro.

Komentarz [kk66]: Zmiana nr 12

Usunięto: ~~wprowadzenie~~

Sformatowano: Wyróżnienie

Usunięto: ,

O strukturze podziału środków Europejskiego Funduszu Rozwoju Regionalnego na wyznaczone w programie do wsparcia osie priorytetowe zdecydowały:

- zidentyfikowane w diagnozie główne problemy do rozwiązania, potrzeby rozwojowe województwa,
- znaczenie osi priorytetowej dla realizacji przyjętego w programie celu głównego oraz zgodność z zapisami Strategii rozwoju województwa kujawsko-pomorskiego,
- struktura popytu na środki na podstawie zebranej bazy projektów inwestycyjnych zamierzonych do realizacji w latach 2007-2013 przez jednostki sektora finansów publicznych województwa kujawsko-pomorskiego,
- popyt na środki oszacowany na podstawie złożonych projektów w ramach I i III priorytetu Zintegrowanego Programu Operacyjnego Rozwoju Regionalnego w latach 2004 i 2005,
- wytyczne Ministerstwa Rozwoju Regionalnego dotyczące limitów podziału środków w ramach 16 RPO.

Tabela 13. Podział środków EFRR w RPO 2007-2013 w podziale na oś priorytetową i kategorie interwencji

Oś priorytetowa i działania	Udział środków UE w projekcie RPO w %	Środki EFRR w euro	Kategorie interwencji
Oś priorytetowa 1. Rozwój infrastruktury technicznej	10,0	95,10	16, 18, 23, 24, 25, 28, 29
Oś priorytetowa 2. Zachowanie i racjonalne użytkowanie środowiska	10,0	117 924 474	35, 40, 41, 42, 43, 44, 45, 46, 47, 48, 50, 51, 53, 54
Oś priorytetowa 3. Rozwój infrastruktury społecznej	10,0	95,10	58, 59, 60, 75, 76, 77, 79
Oś priorytetowa 4. Rozwój infrastruktury społeczeństwa informacyjnego	10,0	95,10	10, 11, 13, 14, 15

Komentarz [RR67]: Zmiana nr 60

Usunięto: ~~237~~

Usunięto: ~~237 01~~

Usunięto: ~~237~~

Sformatowano: Wyróżnienie

Usunięto: ~~237~~

Sformatowano: Wyróżnienie

Usunięto: ~~237~~

Sformatowano: Wyróżnienie

Usunięto: ~~237 631~~

Usunięto: ~~237~~

Usunięto: ~~237~~

Sformatowano: Wyróżnienie

Usunięto: ~~237 031~~

Usunięto: ~~237~~

Oś priorytetowa 5. Wzmocnienie konkurencyjności przedsiębiorstw	25 377 340	25 377 340	03, 04, 05, 06, 07, 08
Oś priorytetowa 6. Wsparcie rozwoju turystyki	47 550 191	47 550 191	55, 56, 57
Oś priorytetowa 7. Wsparcie przemian w miastach i w obszarach wymagających odnowy	35 590 344	35 590 344	61, 78
Oś priorytetowa 8. Pomoc techniczna	28 530 115	28 530 115	85, 86
RAZEM RPO	100 000 000	100 000 000	

Tabela 14. Środki finansowe EFRR dla Regionalnego Programu Operacyjnego Województwa Kujawsko-Pomorskiego na lata 2007-2013 w podziale na lata (w euro).

Lata	Europejski Fundusz Rozwoju Regionalnego
2007	133 318 188
2008	136 440 086
2009	139 541 428
2010	137 721 070
2011	135 298 111
2012	132 124 875
2013	129 124 875
2007-2013	1 000 000 000

Tabela 15. Środki finansowe dla Regionalnego Programu Operacyjnego Województwa Kujawsko-Pomorskiego na lata 2007-2013 w podziale na osie priorytetowe oraz źródła finansowania (w euro).

Lp.	Osie priorytetowe	Wkład wspólnotowy	Wkład krajowy	Indykatorywny podział wkładu krajowego		Finansowanie ogółem	Poziom współfinansowania w %	Dla celów informacyjnych	
				Krajowe środki publiczne	Krajowe środki prywatne			Wkład EBI	Inne źródła finansowania
1	2	3	4=5+6	5	6	7=3+4	8=3/7	9	10
1.	Oś priorytetowa I	117 924 474	8 391 210	8 391 210	0	126 315 684	93	0	0
2.	Oś priorytetowa II	117 924 474	8 391 210	8 391 210	0	126 315 684	93	0	0
3.	Oś priorytetowa III	117 924 474	8 391 210	8 391 210	0	126 315 684	93	0	0
4.	Oś priorytetowa IV	117 924 474	8 391 210	8 391 210	0	126 315 684	93	0	0
5.	Oś priorytetowa V	117 924 474	8 391 210	8 391 210	0	126 315 684	93	0	0
6.	Oś priorytetowa VI	47 550 191	8 391 210	8 391 210	0	55 941 401	85	0	0
7.	Oś priorytetowa VII	85 590 344	15 104 178	15 104 178	0	100 694 522	85	0	0
8.	Oś priorytetowa VIII	28 530 115	0	0	0	28 530 115	0	0	0
	Koszty ogółem	1 000 000 000	100 000 000	100 000 000	0	1 100 000 000	91	0	0

Usunięto: 263
Usunięto: 252 016 612 ... [23]
Sformatowano ... [22]
Usunięto: 1
Sformatowano ... [24]
Usunięto: 2
Sformatowano ... [25]
Usunięto: 3
Sformatowano ... [26]
Sformatowano ... [27]
Usunięto: 251 003 820
Komentarz [RR68]: Zmiana nr 61
Sformatowano ... [28]
Usunięto: 35 149 351
Sformatowano ... [29]
Sformatowano ... [30]
Usunięto: 132 659 757
Sformatowano ... [31]
Sformatowano ... [32]
Usunięto: 136 175 921
Sformatowano ... [33]
Sformatowano ... [34]
Usunięto: 251 003 820
Sformatowano ... [35]
Komentarz [kk69]: Zmiana nr 62
Usunięto: 253 701 932
Sformatowano ... [36]
Usunięto: 42 124 875
Usunięto: 42 124 875
Usunięto: 230 425 834
Usunięto: 0
Usunięto: 203 410
Sformatowano ... [37]
Usunięto: 202
Usunięto: 203 410 ... 202 ... [38]
Usunięto: 133 734 678
Usunięto: 0
Usunięto: 10 293 212
Usunięto: 128 630 456
Sformatowano ... [39]
Usunięto: 21 317 147 ... 337 484 ... [40]
Usunięto: 21 317 147
Usunięto: 113 457 632
Usunięto: 0
Usunięto: 57 650 222
Sformatowano ... [41]
Usunięto: 10 039 452
Usunięto: 10 039 452
Usunięto: 57 129 651
Usunięto: 0
Usunięto: 5 712 565
Usunięto: 252 016 612
Sformatowano ... [42]
Usunięto: 21 475 411
Usunięto: 21 475 411
Usunięto: 225 439 402
Usunięto: 0
Usunięto: 71 251 415
Sformatowano ... [43]
Usunięto: 0

Tabela 16. Indykatorywny podział, według kategorii, zaprogramowanego wykorzystania wkładu EFRR w RPO (w euro).

Kategoria		Wartość
Badania i rozwój technologiczny, innowacje i przedsiębiorczość		
01	Działalność B+RT prowadzona w ośrodkach badawczych	0
02	Infrastruktura B+RT (w tym wyposażenie w sprzęt, oprzyrządowanie i szybkie sieci informatyczne łączące ośrodki badawcze) oraz specjalistyczne ośrodki kompetencji technologicznych	0
03	Transfer technologii i udoskonalanie sieci współpracy między MSP, między MSP a innymi przedsiębiorstwami, uczelniami, wszelkiego rodzaju instytucjami na poziomie szkolnictwa pomaturalnego, władzami regionalnymi, ośrodkami badawczymi oraz biegunami naukowymi i technologicznymi (parkami naukowymi i technologicznymi, technopoliami, itd.)	15 896 975
04	Wsparcie na rzecz rozwoju B+RT, w szczególności w MSP (w tym dostęp do usług związanych z B+RT w ośrodkach badawczych)	27 440 000
05	Usługi w zakresie zaawansowanego wsparcia dla przedsiębiorstw i grup przedsiębiorstw	18 316 489
06	Wsparcie na rzecz MSP w zakresie promocji produktów i procesów przyjaznych dla środowiska (wdrożenie efektywnych systemów zarządzania środowiskiem, wdrożenie i stosowanie/użytkowanie technologii zapobiegania zanieczyszczeniom, wdrożenie czystych technologii do działalności produkcyjnej przedsiębiorstw)	2 239 638
07	Inwestycje w przedsiębiorstwa bezpośrednio związane z dziedzina badań i innowacji (innowacyjne technologie, tworzenie przedsiębiorstw przez uczelnie, istniejące ośrodki B+RT i przedsiębiorstwa, itp.)	20 510 115
08	Inne inwestycje w przedsiębiorstwa	15 300 174
09	Inne działania mające na celu pobudzenie badań, innowacji i przedsiębiorczości w MSP	0
Spółeczeństwo informacyjne		
10	Infrastruktura telekomunikacyjna (w tym sieci szerokopasmowe)	15 300 174
11	Technologie informacyjne i komunikacyjne (dostęp, bezpieczeństwo, interoperacyjność, zapobieganie zagrożeniom, badania, innowacje, treści cyfrowe itp.)	2 239 638
12	Technologie informacyjne i komunikacyjne (sieci TEN-ICT)	0
13	Usługi i aplikacje dla obywateli (e-zdrowie, e-administracja, e-edukacja, e-integracja itp.)	15 300 174
14	Usługi i aplikacje dla MSP (e-handel, kształcenie i szkolenie, tworzenie sieci itp.)	15 300 174
15	Inne działania mające na celu poprawę dostępu MSP do TIK i ich wydajne użytkowanie	1 825 927
Transport		
16	Kolej	20 646 293
17	Kolej (sieci TEN-T)	0
18	Tabor kolejowy	15 300 174
19	Tabor kolejowy (sieci TEN-T)	0

Komentarz [kk70]: Zmiana nr 63

Usunięto: 232013

Sformatowano ... [48]

Usunięto:

Usunięto: 112

Sformatowano ... [49]

Sformatowana tabela ... [47]

Sformatowano ... [50]

Usunięto: 11213

Sformatowano ... [51]

Usunięto:

Usunięto: 133

Sformatowano ... [52]

Sformatowano ... [53]

Usunięto: 13314

Sformatowano ... [54]

Usunięto:

Usunięto: 153

Sformatowano ... [55]

Sformatowano ... [56]

Usunięto: 17530

Sformatowano ... [57]

Usunięto:

Usunięto: 191

Sformatowano ... [58]

Sformatowano ... [59]

Usunięto: 19024

Sformatowano ... [60]

Usunięto:

Usunięto: 197

Sformatowano ... [61]

Sformatowano ... [62]

Usunięto: 23530

Sformatowano ... [63]

Usunięto:

Usunięto: 115

Sformatowano ... [64]

Sformatowano ... [65]

Usunięto: 19233

Sformatowano ... [67]

Usunięto: 1

Usunięto: 102

Sformatowano ... [68]

Komentarz [jr71]: W kat. 08 z ... [66]

Sformatowano ... [69]

Usunięto: 17031

Sformatowano ... [70]

Usunięto: 223

Sformatowano ... [71]

Usunięto: 19024

Sformatowano ... [73]

Usunięto:

Usunięto: 197

Sformatowano ... [74]

Komentarz [jr72]: W kat. 10 z ... [72]

Sformatowano ... [75]

Usunięto: 23333

Sformatowano ... [76]

Usunięto:

Usunięto: 112

20	Autostrady	0
21	Autostrady (sieci TEN-T)	0
22	Drogi krajowe	0
23	Drogi regionalne/lokalne	0
24	Ścieżki rowerowe	6 466 826
25	Transport miejski	0
26	Transport multimodalny	0
27	Transport multimodalny (sieci TEN-T)	0
28	Inteligentne systemy transportu	6 894 778
29	Porty lotnicze	23 775 096
30	Porty	0
31	Śródlądowe drogi wodne (regionalne i lokalne)	0
32	Śródlądowe drogi wodne (sieci TEN-T)	0
Energia		0
33	Energia elektryczna	0
34	Energia elektryczna (sieci TEN-E)	0
35	Gaz ziemny	0
36	Gaz ziemny (sieci TEN-E)	0
37	Produkty ropopochodne	0
38	Produkty ropopochodne (sieci TEN-E)	0
39	Energia odnawialna: wiatrowa	0
40	Energia odnawialna: słoneczna	2 566 265
41	Energia odnawialna: biomasa	0
42	Energia odnawialna: hydroelektryczna, geotermiczna i pozostałe	0
43	Efektywność energetyczna, produkcja skojarzona (kogeneracja), zarządzanie energią	0
Ochrona środowiska i zapobieganie zagrożeniom		0
44	Gospodarka odpadami komunalnymi i przemysłowymi	23 965 296
45	Gospodarka i zaopatrzenie w wodę pitną	0
46	Oczyszczanie ścieków	0
47	Jakość powietrza	7 608 031
48	Zintegrowany system zapobiegania i kontroli zanieczyszczeń	0
49	Dostosowanie do zmian klimatu i łagodzenie ich skutków	0
50	Rewaloryzacja obszarów przemysłowych i rekultywacja skażonych gruntów	0
51	Promowanie bioróżnorodności i ochrony przyrody (w tym NATURA 2000)	4 755 019
52	Promowanie czystego transportu miejskiego	0
53	Zapobieganie zagrożeniom (w tym opracowanie i wdrażanie planów i instrumentów zapobiegania i zarządzania zagrożeniami naturalnym i technologicznym)	0
54	Inne działania na rzecz ochrony środowiska i zapobiegania zagrożeniom	0
Turystyka		0
55	Promowanie walorów przyrodniczych	2 377 510
56	Ochrona i waloryzacja dziedzictwa przyrodniczego	0
57	Inne wsparcie na rzecz wzmocnienia usług turystycznych	0

Usunięto: 135203
Sformatowano ... [93]
Usunięto:
Usunięto: 52
Sformatowano ... [94]
Komentarz [jr73]: W kat. 23 z ... [92]
Sformatowano ... [95]
Usunięto: 2063
Sformatowano ... [96]
Usunięto:
Usunięto: 103
Sformatowano ... [97]
Sformatowano ... [98]
Usunięto: 24345
Usunięto:
Usunięto: 592
Sformatowano ... [99]
Sformatowano ... [100]
Sformatowano ... [101]
Usunięto: 7602
Usunięto:
Sformatowano ... [102]
Usunięto: 521
Sformatowano ... [103]
Sformatowano ... [104]
Usunięto: 5412
Sformatowano ... [105]
Usunięto:
Usunięto: 272
Sformatowano ... [106]
Sformatowano ... [107]
Usunięto: 15272
Sformatowano ... [108]
Usunięto:
Usunięto: 517
Sformatowano ... [109]
Sformatowano ... [110]
Usunięto: 22472
Sformatowano ... [111]
Usunięto:
Usunięto: 516
Sformatowano ... [112]
Sformatowano ... [113]
Usunięto: 25515776
Sformatowano ... [114]
Sformatowano ... [115]
Usunięto: 5321
Sformatowano ... [116]
Usunięto:
Usunięto: 52
Sformatowano ... [117]
Sformatowano ... [118]
Usunięto: 24923
Sformatowano ... [119]
Usunięto:
Usunięto: 530
Sformatowano ... [120]
Sformatowano ... [121]
Usunięto: 521
Sformatowano ... [122]

		36 425 094
	Kultura	
58	Ochrona i zachowanie dziedzictwa kulturowego	
59	Rozwój infrastruktury kulturalnej	
60	Inne wsparcie dla poprawy usług kulturalnych	1 516 851
	Rewitalizacja obszarów miejskich i wiejskich	66 475 167
61	Zintegrowane projekty na rzecz rewitalizacji obszarów miejskich i wiejskich	66 475 167
	Zwiększanie zdolności adaptacyjnych pracowników, firm, przedsiębiorstw i przedsiębiorców	0
62	Rozwój systemów i strategii uczenia się przez całe życie w przedsiębiorstwach; szkolenia i usługi na rzecz zwiększenia zdolności adaptacyjnych pracowników do zmian; promowanie przedsiębiorczości i innowacji	0
63	Opracowywanie i upowszechnianie innowacyjnych i bardziej wydajnych form organizacji pracy	0
64	Rozwój specjalistycznych usług w zakresie zatrudnienia, szkolenia i wsparcia w związku z restrukturyzacją sektorów i przedsiębiorstw, rozwój systemów przewidywania zmian w sferze zatrudnienia i zapotrzebowania na kwalifikacje i przyszłych wymogów w zakresie zatrudnienia i kwalifikacji	0
	Poprawa dostępu do zatrudnienia i jego trwałości	0
65	Modernizacja i wzmocnienie instytucji rynku pracy	0
66	Wdrażanie aktywnych i prewencyjnych instrumentów rynku pracy	0
67	Działania na rzecz aktywnego starzenia się oraz wydłużania życia zawodowego	0
68	Wsparcie na rzecz samozatrudnienia i zakładania działalności gospodarczej	0
69	Działania na rzecz zwiększenia trwałego udziału kobiet w zatrudnieniu oraz ich rozwoju zawodowego w perspektywie zmniejszenia dyskryminacji ze względu na płeć na rynku pracy oraz lepszego godzenia życia zawodowego z prywatnym, a zwłaszcza większego dostępu do usług opiekuńczo-wychowawczych nad dziećmi i osobami zależnymi	0
70	Konkretne działania na rzecz zwiększenia udziału migrantów w zatrudnieniu w perspektywie wzmocnienie ich integracji społecznej	0
	Poprawa integracji społecznej osób w niekorzystnej sytuacji	0
71	Ścieżki integracji i powrotu do zatrudnienia dla osób w gorszym położeniu; zwalczanie dyskryminacji w dostępie do rynku pracy i rozwoju kariery zawodowej oraz promowanie akceptacji dla różnorodności w miejscu pracy	0
	Poprawa jakości kapitału ludzkiego	0
72	Opracowywanie, uruchomienie i wdrożenie reform systemów kształcenia i szkolenia celem zwiększenia zdolności do zatrudnienia, zwiększenia stopnia dostosowania systemów kształcenia i szkolenia początkowego [podstawowego] i zawodowego do potrzeb rynku pracy, oraz systematycznej aktualizacji kwalifikacji kadry systemu oświaty w perspektywie gospodarki opartej na innowacji i wiedzy	0
73	Działania na rzecz zwiększenia udziału w kształceniu i szkoleniu przez całe życie, w szczególności poprzez przedsięwzięcia na rzecz ograniczenia przedwczesnego porzucania skolarzacji oraz zminimalizowania dyskryminacji ze względu na płeć oraz poprzez działania na rzecz poprawy jakości i dostępu do kształcenia i szkoleń na poziomie początkowym, zawodowym i wyższym	0
74	Rozwój potencjału ludzkiego w zakresie badań i innowacji, w szczególności poprzez studia podyplomowe i szkolenia	0

Sformatowano: Wyróżnienie
Usunięto: 26052
Usunięto: 255
Sformatowano: Wyróżnienie
Sformatowano: Wyróżnienie
Usunięto: 10307
Sformatowano: Wyróżnienie
Usunięto:
Usunięto: 495
Sformatowano: Wyróżnienie
Komentarz [jr74]: W kat. 58 znajdują się środki z dostosowania technicznego w wysokości 4 787 256 euro
Sformatowano: Wyróżnienie
Usunięto: 15247
Usunięto:
Usunięto: 572
Sformatowano: Wyróżnienie
Sformatowano: Wyróżnienie
Komentarz [jr75]: W kat. 59 znajdują się środki z dostosowania technicznego w wysokości 1 801 972 euro
Sformatowano: Wyróżnienie

	naukowców oraz poprzez współpracę siecią między uczelniami, ośrodkami badawczymi i przedsiębiorstwami.	
	Inwestycje w infrastrukturę społeczną	
75	Infrastruktura systemu oświaty	
76	Infrastruktura ochrony zdrowia	30 622 323
77	Infrastruktura opiekuńczo - wychowawcza	7 531 950
78	Infrastruktura mieszkalnictwa	19 115 177
79	Pozostała infrastruktura społeczna	4 179 662
	Stymulowanie reform w zakresie zatrudnienia oraz integracji społecznej	0
80	Promowanie partnerstw, paktów i inicjatyw poprzez tworzenie sieci współpracy ośrodków podmiotów	0
	Wzmacnianie zdolności instytucjonalnych na poziomie krajowym, regionalnym i lokalnym	0
81	Rozwiązania na rzecz podniesienia jakości opracowania, monitorowania, ewaluacji polityk i programów na poziomie krajowym, regionalnym i lokalnym, wzmocnienie zdolności w zakresie realizacji polityk i programów.	0
	Rekompensata za poniesione koszty rozwoju regionów peryferyjnych	0
82	Rekompensata podniesionych kosztów związanych z utrudnionym dostępem oraz rozproszeniem terytorialnym	0
83	Szczególne działania na rzecz zrehabilitowania podniesionych kosztów wynikających z wielkości rynku	0
84	Szczególne działania na rzecz zrehabilitowania podniesionych kosztów związanych z warunkami klimatycznymi i ukształtowania terenu	0
	Pomoc techniczna	28 530 115
85	Przygotowanie, realizacja, monitorowanie i kontrola	20 922 084
86	Ocena, badania/ekspertyzy, informacja i komunikacja	7608 031
	Razem	

Kod	Forma finansowania	Kwota
01	Pomoc bezzwrotna	
02	Pomoc (pożyczka, dotacja na spłatę oprocentowania, gwarancje)	
03	Kapitał podwyższonego ryzyka (nabycie udziałów, fundusze kapitału podwyższonego ryzyka)	0
04	Inne formy finansowania	0
	Razem	

Kod	Typ obszaru	Kwota
01	Obszar miejski	
02	Obszar górski	0
03	Wyspy	0
04	Obszar o niskiej i bardzo niskiej gęstości zaludnienia	0
05	Obszary wiejskie (poza obszarami góorskimi, wyspami lub o niskiej i bardzo niskiej gęstości zaludnienia)	

Usunięto: 000000
Usunięto:
Sformatowano ... [139]
Usunięto: 000
Sformatowano ... [140]
Sformatowano ... [141]
Usunięto: 55254
Sformatowano ... [143]
Usunięto:
Usunięto: 000
Sformatowano ... [144]
Komentarz [jr76]: W kat. 75 ... [142]
Sformatowano ... [145]
Usunięto: 551003
Usunięto:
Usunięto: 820
Sformatowano ... [146]
Sformatowano ... [147]
Sformatowano ... [148]
Sformatowano ... [149]
Usunięto: 000000
Usunięto:
Usunięto: 000
Sformatowano ... [150]
Sformatowano ... [151]
Usunięto: 000000
Sformatowano ... [152]
Usunięto:
Usunięto: 000
Sformatowano ... [153]
Sformatowano ... [154]
Usunięto: 000000
Sformatowano ... [155]
Usunięto:
Usunięto: 820
Sformatowano ... [156]
Sformatowano ... [157]
Usunięto: 000000
Sformatowano ... [158]
Usunięto:
Usunięto: 000
Sformatowano ... [159]
Sformatowano ... [160]
Usunięto: 000000
Sformatowano ... [161]
Usunięto:
Usunięto: 000
Sformatowano ... [162]
Sformatowano ... [163]

06	Dawne granice zewnętrzne UE (po 30.04.2004 r.)	0
07	Region peryferyjny	0
08	Obszar współpracy transgranicznej	0
09	Obszar współpracy transnarodowej	0
10	Obszary współpracy międzyregionalnej	0
00	Nie dotyczy	28 530 115
	Razem	28 530 115

Tabela 17. Realizacja strategii lizbońskiej w ramach osi priorytetowych (podział na kategorie interwencji ma charakter szacunkowy i nie przesądza o udziale wsparcia na poszczególne kategorie w ramach osi priorytetowych w programie).

Nr kategorii interwencji	Oś priorytetowa - kategorie interwencji	Kategoria „lizbońska” (T/N)	Wkład wspólnotowy w mln euro	Szacunkowy podział pomiędzy kategorie	Wydatki „lizbońskie”
	Oś 1. Rozwój infrastruktury technicznej			-100,0	
16	Kolej	T	20 646 293	8,0	20 646 293
18	Tabor kolejowy	N			
23	Drogi regionalne/lokalne	N			
24	Ścieżki rowerowe	N	6 466 826	2,5	
25	Transport miejski	N			
28	Inteligentne systemy transportu	T	6 894 778	2,7	6 894 778
29	Porty lotnicze	T	23 775 096	9,2	23 775 096
	Oś 2. Zachowanie i racjonalne użytkowanie środowiska		117 924 474	100,0	
35	Gaz ziemny	N			
40	Energia odnawialna: słoneczna	T	2 566 265	2,2	2 566 265
41	Energia odnawialna: biomasa	T			
42	Energia odnawialna: hydroelektryczna, geotermiczna i pozostałe	T			
43	Efektywność energetyczna, produkcja skojarzona (kogeneracja), zarządzanie energią	T			
44	Gospodarka odpadami komunalnymi i przemysłowymi	N	23 965 296	20,3	
45	Gospodarka i zaopatrzenie w wodę pitną	N			
46	Oczyszczanie ścieków	N			
47	Jakość powietrza	N	7 608 031	6,5	
48	Zintegrowany system zapobiegania i kontroli zanieczyszczeń	N			

Usunięto: 551003
Sformatowano ... [164]
Usunięto:
Usunięto: 521
Sformatowano ... [165]
Sformatowano ... [166]
Komentarz [kk77]: Zmiana nr 64
Usunięto: 559701
Sformatowano ... [168]
Usunięto: 559
Sformatowano ... [169]
Sformatowana tabela ... [167]
Sformatowano ... [170]
Usunięto: 6
Usunięto: 5030
Usunięto:
Usunięto: 510
Usunięto: 1
Usunięto: 1
Usunięto: 55213
Sformatowano ... [171]
Usunięto: 523
Sformatowano ... [172]
Usunięto: 557
Sformatowano ... [173]
Usunięto: 7
Usunięto: 20351
Usunięto:
Usunięto: 553
Usunięto: 5
Usunięto: 5
Usunięto: 5
Usunięto: 5
Usunięto: 9
Usunięto: 10,0
Usunięto: 7608
Usunięto:
Usunięto: 131
Usunięto: 1
Sformatowana tabela ... [174]
Usunięto: 1 ... [175]
Usunięto: 5415
Usunięto:
Usunięto: 526
Usunięto: 5410
Usunięto:
Usunięto: 576
Usunięto: 55
Usunięto: 5270
Usunięto:
Usunięto: 515
Usunięto: 5275
Usunięto:
Usunięto: 515
Usunięto: 5
Sformatowana tabela ... [176]
Usunięto: 5472
Usunięto:
Usunięto: 510
Usunięto: 1
Usunięto: 5472316

Nr kategorii interwencji	Osie priorytetowe - kategorie interwencji	Kategoria „lizbońska” (T/N)	Wkład wspólnotowy w mln euro	Szacunkowy podział pomiędzy kategorie	Wydatki „lizbońskie”
50	Rewaloryzacja obszarów przemysłowych i rekultywacja skażonych gruntów	N	302 051	2%	
51	Promowanie bioróżnorodności i ochrony przyrody (w tym NATURA 2000)	N	4 755 019	4,0	
53	Zapobieganie zagrożeniom (w tym opracowanie i wdrażanie planów i instrumentów zapobiegania i zarządzania zagrożeniami naturalnym i technologicznym)	N	1 112 000	2%	
54	Inne działania na rzecz ochrony środowiska i zapobiegania zagrożeniom	N	350 000	0%	
	Oś 3. Rozwój infrastruktury społecznej			100,0	
58	Ochrona i zachowanie dziedzictwa kulturowego	N	30 000 000	2%	
59	Rozwój infrastruktury kulturalnej	N	1 000 000	2%	
60	Inne wsparcie dla poprawy usług kulturalnych	N	1 516 851	1,1	
75	Infrastruktura systemu oświaty	N	30 000 000	2%	
76	Infrastruktura ochrony zdrowia	N	30 622 323	23,2	
77	Infrastruktura opiekuńczo-wychowawcza	N	7 531 950	5,2	
79	Pozostała infrastruktura społeczna	N	4 179 662	3,2	
	Oś 4. Rozwój infrastruktury społeczeństwa informacyjnego			100,0	
10	Infrastruktura telekomunikacyjna (w tym sieci szerokopasmowe)	T	30 000 000	2%	30 000 000
11	Technologie informacyjne i komunikacyjne (dostęp, bezpieczeństwo, interoperacyjność, zapobieganie zagrożeniom, badania, innowacje, treści cyfrowe, itp.)	T	9 829 261	2%	9 829 261
13	Usługi i aplikacje dla obywateli (e-zdrowie, e-administracja, e-edukacja, e-integracja itp.)	T	22 350 831	2%	22 350 831
14	Usługi i aplikacje dla MŚP (e-handel, kształcenie i szkolenie, tworzenie sieci itp.)	T	9 590 164	2%	9 590 164
15	Inne działania mające na celu poprawę dostępu MŚP do TIK i ich wydajne użytkowanie	T	1 825 927	2,7	1 825 927
	Oś 5. Wzmocnienie konkurencyjności przedsiębiorstw			100,0	
03	Transfer technologii i	T	30 000 000	2%	30 000 000

Usunięto: 166
Usunięto:
Usunięto: 518
Usunięto: 82
Usunięto: 16547
Usunięto:
Usunięto: 166
Usunięto: 177
Usunięto: 1902
Usunięto:
Usunięto: 108
Usunięto: 77
Usunięto: 23631
Sformatowano ... [177]
Usunięto: 92
Sformatowano ... [178]
Usunięto: 11 307 355 ... [179]
Usunięto: 27
Usunięto: 19 237 976
Usunięto: 127
Usunięto: 2
Usunięto: 5534302
Usunięto: 277
Usunięto: 24,8
Usunięto: 6,1
Usunięto: 3,4
Usunięto: 57061
Sformatowano ... [180]
Usunięto: 229
Sformatowano ... [181]
Sformatowano ... [182]
Usunięto: 19 020 3076 ... [183]
Usunięto: 19 020 3076 ... [184]
Usunięto: 377
Usunięto: 9336
Usunięto:
Usunięto: 112
Usunięto: 9336
Usunięto:
Usunięto: 113
Usunięto: 166
Usunięto: 972
Usunięto: 13391
Usunięto:
Usunięto: 166
Usunięto: 13391
Usunięto:
Usunięto: 166
Usunięto: 235
Usunięto: 3,2
Usunięto: 52016
Sformatowano ... [185]
Usunięto: 912
Sformatowano ... [186]
Sformatowano ... [187]
Usunięto: 34236
Usunięto:
Usunięto: 135
Usunięto: 777
Usunięto: 51236

Nr kategorii interwencji	Osie priorytetowe - kategorie interwencji	Kategoria „lizbońska” (T/N)	Wkład wspólnotowy w mln euro	Szacunkowy podział pomiędzy kategorie	Wydatki „lizbońskie”
	udoskonalanie sieci współpracy między MŚP, między MŚP a innymi przedsiębiorstwami, uczelniami, wszelkiego rodzaju instytucjami na poziomie szkolnictwa pomaturalnego, władzami regionalnymi, ośrodkami badawczymi oraz biegunami naukowymi i technologicznymi (parkami naukowymi i technologicznymi, technopolami, itd.)		15896975		15896975
04	Wsparcie na rzecz rozwoju B+RT, w szczególności w MŚP (w tym dostęp do usług związanych z B+RT w ośrodkach badawczych)	T	27241000	27241000	27241000
05	Usługi w zakresie zaawansowanego wsparcia dla przedsiębiorstw i grup przedsiębiorstw	T	13316439	13316439	13316439
06	Wsparcie na rzecz MŚP w zakresie promocji produktów i procesów przyjaznych dla środowiska (wdrożenie efektywnych systemów zarządzania środowiskiem, wdrożenie i stosowanie/użytkowanie technologii zapobiegania zanieczyszczeniom, wdrożenie czystych technologii do działalności produkcyjnej przedsiębiorstw)	T	32392638	32392638	32392638
07	Inwestycje w przedsiębiorstwa bezpośrednio związane z dziedziną badań i innowacji (innowacyjne technologie, tworzenie przedsiębiorstw przez uczelnie, istniejące ośrodki B+RT i przedsiębiorstwa, itp.)	T	20580415	20580415	20580415
08	Inne inwestycje w przedsiębiorstwa	T	14130701	14130701	14130701
	Oś 6. Wsparcie rozwoju turystyki		47 550 191	100,0	
55	Promowanie walorów przyrodniczych	N	2 377 510	5,0	
56	Ochrona i waloryzacja dziedzictwa przyrodniczego	N	3749 505	100	
57	Inne wsparcie na rzecz wzmocnienia usług turystycznych	N	56424109	100	
	Oś 7. Wspieranie przemian w miastach i w obszarach wymagających odnowy		85 590 344	100,0	

Usunięto: 0312
Usunięto:
Usunięto: 052
Usunięto: 0334
Usunięto:
Usunięto: 052
Usunięto: 52
Usunięto: 17531
Usunięto: 1
Usunięto: 01
Usunięto: 732
Usunięto: 17450101
Usunięto: 19020
Usunięto:
Usunięto: 072
Usunięto: 19021
Usunięto:
Usunięto: 072
Usunięto: 72
Usunięto: 28530
Usunięto:
Usunięto: 115
Usunięto: 28530
Usunięto:
Usunięto: 115
Usunięto: 72
Usunięto: 19335
Usunięto: 439
Usunięto: 19336
Usunięto: 439
Usunięto: 22
Usunięto: 21397
Usunięto:
Usunięto: 55
Usunięto: 240
Usunięto: 13975
Usunięto:
Usunięto: 026
Usunięto: 570

Nr kategorii interwencji	Osie priorytetowe - kategorie interwencji	Kategoria „lizbońska” (T/N)	Wkład wspólnotowy w mln euro	Szacunkowy podział pomiędzy kategorie	Wydatki „lizbońskie”
61	Zintegrowane projekty na rzecz rewitalizacji obszarów miejskich i wiejskich	N	66 475 167	77,7	
78	Infrastruktura mieszkalnictwa	N	19 115 177	22,3	
	Oś 8. Pomoc techniczna		28 530 115	100,0	
85	Przygotowanie, realizacja, monitorowanie i kontrola	N	20 922 084	73,3	
86	Ocena, badania/ekspertyzy, informacja i komunikacja	N	7 608 031	26,7	
	RAZEM		28 530 115		28 530 115
	%		100,000		100,000

Sformatowana tabela

Usunięto: 251002

Usunięto: 220

Usunięto: 072

Sformatowano: Wyróżnienie

Sformatowano: Wyróżnienie

Sformatowano: Wyróżnienie

Usunięto: 277A60

Sformatowano: Wyróżnienie

Sformatowano: Wyróżnienie

Sformatowano: Wyróżnienie

Usunięto: 2722

Sformatowano: Wyróżnienie

Sformatowano: Wyróżnienie

6. Przepisy wykonawcze

6.1. Podstawy prawne

Zarządzanie i wdrażanie Regionalnego Programu Operacyjnego Województwa Kujawsko-Pomorskiego na lata 2007-2013 jest regulowane przez *Rozporządzenie Rady (WE) Nr 1083/2006 z dnia 11 lipca 2006 roku ustanawiające ogólne przepisy dotyczące Europejskiego Funduszu Rozwoju Regionalnego i Europejskiego Funduszu Społecznego oraz Funduszu Spójności i uchylające rozporządzenie (WE) nr 1260/1999 (dalej zwanym rozporządzeniem 1083/2006)*, przez *Rozporządzenie Komisji (WE) Nr 1828/2006 z dnia 8 grudnia 2006 r. ustanawiające szczegółowe zasady wykonania Rozporządzenia Rady (WE) Nr 1083/2006 (dalej zwanym rozporządzeniem 1828/2006)*, *Rozporządzenie (WE) nr 1080/2006 Parlamentu Europejskiego i Rady z dnia 5 lipca 2006 roku w sprawie Europejskiego Funduszu Rozwoju Regionalnego i uchylające rozporządzenie (WE) nr 1783/1999 (dalej zwanym rozporządzeniem 1080/2006)* oraz przez ustawę z dnia 6 grudnia 2006 r. o zasadach prowadzenia polityki rozwoju.

Ponadto ramy systemu realizacji regionalnych programów operacyjnych są określone w Narodowych Strategicznych Ramach Odniesienia 2007-2013 wspierających wzrost gospodarczy i zatrudnienie (Narodowej Strategii Spójności), zaakceptowanych przez Radę Ministrów w dniu 29 listopada 2006 roku.

6.2. Kompetencje instytucji zaangażowanych w zarządzanie Regionalnym Programem Operacyjnym Województwa Kujawsko - Pomorskiego

6.2.1. Koordynacja

6.2.1.1. Koordynacja na poziomie NSRO- Minister właściwy do spraw rozwoju regionalnego

Minister właściwy do spraw rozwoju regionalnego prowadzi nadzór nad prawidłowym funkcjonowaniem systemu realizacji NSRO, a także odpowiada za prowadzenie badań ewaluacyjnych na poziomie NSRO, w tym badań horyzontalnych oraz badań uzupełniających i badań *ad hoc*, wynikających z monitorowania realizacji NSRO.

Komitet Koordynujący NSRO powoła grupę roboczą, złożoną z przedstawicieli wszystkich instytucji zarządzających programami finansowanymi ze środków EFRR, EFS, EFRROW i EFR. Zadaniem powyższej grupy roboczej będzie opracowanie propozycji mechanizmów kontroli krzyżowej dla inwestycji wspieranych w ramach poszczególnych programów (np. odpowiednie pytania we wnioskach o dofinansowanie, kontrole na próbie projektów, wspólny dostęp do baz danych). Celem ww. działań będzie unikanie podwójnego finansowania projektów i zagwarantowanie przestrzegania ustalonej linii demarkacyjnej.

Usunięto: 1

- monitorowanie instrumentu elastyczności poprzez udział członków Komitetu Monitorującego RPO w posiedzeniach Komitetu Monitorującego PO KL,
- zapewnienie istnienia informatycznego systemu rejestracji i przechowywania zapisów księgowych dla każdej operacji w ramach programu operacyjnego oraz zapewnienie, że dane na temat realizacji, niezbędne do celów zarządzania finansowego, monitorowania, weryfikacji, audytu i oceny są gromadzone,
- zapewnienie utrzymywania przez beneficjentów i inne podmioty uczestniczące w realizacji operacji odrębnego systemu księgowego albo odpowiedniego kodu księgowego dla wszystkich transakcji związanych z operacją, bez uszczerbku dla krajowych zasad księgowych,
- zapewnienie, że ocena, o której mowa w art. 48 ust 3 rozporządzenia Rady 1083/2006 jest przeprowadzona zgodnie z wymogami art. 47 ww. rozporządzenia,
- ustanawianie procedur dla zapewnienia, że wszystkie dokumenty dotyczące wydatków i audytów, wymagane do zapewnienia właściwej ścieżki audytu, są przechowywane zgodnie z wymogami art. 90 rozporządzenia Rady 1083/2006,
- zapewnianie otrzymywania przez instytucję certyfikującą wszystkich niezbędnych informacji o procedurach i weryfikacjach prowadzonych w odniesieniu do wydatków na potrzeby poświadczania,
- kierowanie pracą komitetu monitorującego oraz dostarczanie mu dokumentacji wymaganej w celu umożliwienia jakościowego monitorowania realizacji programu operacyjnego w świetle jego szczegółowych celów,
- opracowywanie i przedkładanie Komisji rocznych i końcowych sprawozdań z realizacji, po ich uprzednim zatwierdzeniu przez komitet monitorujący,
- zapewnianie przestrzegania wymogów w zakresie informacji i promocji ustanowionych w art. 69 rozporządzenia 1083/2006,
- dostarczanie Komisji informacji umożliwiających jej dokonanie oceny dużych projektów.

Instytucja Zarządzająca RPO WK-P może zlecić wykonywanie części swoich zadań o charakterze zarządczym lub operacyjnym do innych podmiotów. Dokonując delegacji, Instytucja Zarządzająca RPO WK-P zachowuje jednak całkowitą odpowiedzialność za całość realizacji RPO.

System wdrażania

Wybór projektu uzależniony będzie od spełnienia kryteriów zatwierdzonych przez Komitet Monitorujący (zgodnie z art. 65 lit. a rozporządzenia 1083/2006) oraz od zatwierdzenia projektu do dofinansowania przez IZ lub IP. Te strategiczne, formalne i merytoryczne kryteria (z włączeniem przygotowania odpowiedniej dokumentacji i gotowości do wdrożenia), będą jednakowe dla wszystkich potencjalnych beneficjentów wszystkich projektów dotyczących danej kategorii operacji RPO.

W ramach programu stosowane będą następujące tryby wyboru projektów: indywidualny, konkursowy. W zależności od charakteru danej osi priorytetowej zapewniona zostanie odpowiednia równowaga pomiędzy różnymi trybami wyboru projektów. Zastosowanie danego trybu wyboru projektów winno służyć polepszaniu osiągania strategicznych celów poszczególnych osi priorytetowych RPO. Szczegóły, co do zakresu zastosowania danego trybu w danej osi priorytetowej oraz instytucji uczestniczących w procedurze wyboru, będą określone w „Szczegółowym opisie osi priorytetowych programu operacyjnego”. Tryb wyboru projektów będzie zgodny z odpowiednimi wytycznymi MRR w danym zakresie oraz zgodnie z zasadami wymienionymi w podrozdziale 3.4.

Usunięto:

Komentarz [kk81]: Zmiana nr 67

Usunięto: pomocy technicznej

Sformatowano: Wyróżnienie

Przepływy finansowe

Sformatowano: Wyróżnienie

Sformatowano: Wyróżnienie

Sformatowano: Wyróżnienie

Sformatowano: Wyróżnienie

Sformatowano: Wyróżnienie

Komentarz [kk82]: Zmiana nr 68

Usunięto: Komisja Europejska przekazuje Polsce środki Europejskiego Funduszu Rozwoju Regionalnego Europejskiego Funduszu Społecznego oraz Fundusze Spójności w formie płatności zaliczkowych, płatności okresowych i płatności salda końcowego. Środki przekazywane Polsce przez Komisję Europejską we wspomnianej wyżej formie wpływają na wyodrębnione rachunki bankowe, prowadzone w oparciu o zarządzanie przez Ministerstwo Finansów. Z rachunków tych, środki po przevalutowaniu na złote przekazywane są na centralny rachunek dochodów budżetu państwa na podstawie decyzji Ministra Finansów i stanowią dochód budżetu państwa.
Wydatki na realizację programów operacyjnych planowane są w części budżetowej właściwego dysponenta, przy czym środki przeznaczone na dotacje rozwojowe dla samorządów województwa pełnią rolę instytucji zarządzających w ramach regionalnych programów operacyjnych oraz instytucji pośredniczących w PO Kapitał Ludzki są planowane w części budżetowej, której dysponentem jest Ministerstwo Regionalnego, a następnie przekazywane w formie dotacji rozwojowej samorządów województwa.
Wydatki na realizację programów operacyjnych zaplanowane w części budżetowej przez samorządy dysponentów, tj. samorządów województwa, przekazywane są na rzecz beneficjentów w formie zaliczek lub raty (tzw. zaliczek na realizację inwestycji).
II stopnia z sektora finansów publicznych.
W przypadku RPO płatności na rzecz beneficjentów dokonywane są przez samorząd województwa bądź za pośrednictwem instytucji Pośredniczącej II stopnia.
Wydatki i środki przewidziane dla samorządów województwa przekazywane im w formie dotacji rozwojowej nie są gwarantowane wydatków finansowanych przez państwo z budżetu państwa, jeżeli są to projekty w ramach programów operacyjnych, dla których samorząd województwa jest instytucją pośredniczącą lub an administracji.

Usunięto: []

Sformatowano: Wyróżnienie

²² Nie dotyczy pomocy technicznej. Projekty pomocy technicznej finansowane są ze środków właściwego dysponenta części budżetowej lub w przypadku instytucji niebędących dysponentem ze środków dotacji celowej.
²³ W przypadku projektów własnych Instytucji Zarządzającej środki będą przekazywane na podstawie uchwały Zarządu Województwa oraz/lub zatwierdzonego wniosku o płatność.

W ramach systemu monitorowania przepływów finansowych IZ będzie monitorowała wysokość wydatków kwalifikowanych, w tym wydatków stanowiących współfinansowanie krajowe. IZ będzie dokonywała wyliczenia poziomu dofinansowania ze środków UE na poziomie osi priorytetowej w taki sposób, aby wkład funduszy UE nie przekraczał poziomu przyjętego w RPO dla danej osi priorytetowej.

Procedury dotyczące uzyskanych odsetek

W ramach programu operacyjnego odsetki narosłe od środków otrzymanych przez poszczególne instytucje biorące udział w finansowaniu RPO przeznaczone są na realizację danej osi priorytetowej/działania Programu i są wykazywane w sprawozdaniu z realizacji osi priorytetowej/działania.

Ad. art. 83:

Dla obsługi środków otrzymywanych z UE w ramach perspektywy finansowej 2007-2013 zostanie utrzymany podobny system rachunków bankowych, jak dla perspektywy 2004-2006, czyli rachunki I poziomu – funduszowe i rachunki II poziomu – programowe.

Wszystkie rachunki bankowe, zarówno funduszowe, jak i programowe, będą oprocentowane, a odsetki będą dopisywane do stanów na rachunkach. Niezwłocznie po naliczeniu odsetek Instytucja przyjmująca środki z KE będzie przekazywała odpowiednie kwoty na rachunek dochodów Budżetu Państwa i będą one wykorzystane na współfinansowanie krajowe.

Roczne i końcowe sprawozdanie z realizacji RPO WK-P

Począwszy od roku 2008, w terminie do 30 czerwca każdego roku, Instytucja Zarządzająca będzie przekazywać Komisji Europejskiej sprawozdania roczne, a do 31 marca 2017 r. sprawozdanie końcowe z realizacji RPO WK-P. Sprawozdania, zgodnie z art. 67 ust. 1 rozporządzenia Rady nr 1083/2006 będą zawierać w szczególności następujące informacje:

- postęp osiągnięty w realizacji RPO WK-P i poszczególnych Osi Priorytetowych w odniesieniu do konkretnych, weryfikowalnych celów, z podaniem danych ilościowych wszędzie tam, gdzie jest to możliwe i z wykorzystaniem wskaźników określonych w RPO WK-P dla poszczególnych Osi Priorytetowych;
- informacje o wykonaniu finansowym RPO WK-P, z wyszczególnieniem dla każdej Osi Priorytetowej:
 - wydatków poniesionych przez beneficjentów, w tym wydatków w ramach instrumentu elastyczności, zawartych we wnioskach o płatność przesłanych Instytucji Zarządzającej i odpowiedniego wkładu publicznego;
 - całkowitej kwoty płatności otrzymanych od Komisji i danych ilościowych dotyczących wskaźników finansowych przyjętych dla RPO WK-P;
 - wydatków poniesionych przez podmiot odpowiedzialny za dokonywanie płatności na rzecz beneficjentów;
- wyłącznie do celów informacyjnych, indykatory podziału alokacji EFRR według kategorii, zgodnie z załącznikiem II rozporządzenia Komisji nr 1828/2006;
- działania podjęte przez Instytucję Zarządzającą lub Komitet Monitorujący w celu zapewnienia jakości i skuteczności realizacji, w szczególności:

Komentarz [kk83]: Zmiana nr 69

Usunięto: [kk83]

Usunięto: ¶

Sformatowano: Wyróżnienie

Usunięto: [kk83] ~~temat 1: Perspektywa finansowa i kwalifikacja w Regionalnych Programach Operacyjnych~~

Sformatowano: Wyróżnienie

Usunięto: ¶

Sformatowano: Wyróżnienie

Usunięto: ¶

Sformatowano: Wyróżnienie

Usunięto: ¶

[kk83] ~~temat 1: Perspektywa finansowa i kwalifikacja w Regionalnych Programach Operacyjnych~~

Sformatowano: Wyróżnienie

Sformatowano: Wyróżnienie

Sformatowano: Wyróżnienie

Usunięto: ¶

Komentarz [kk84]: Zmiana nr 70

Usunięto: [kk84]

Sformatowano: Wyróżnienie

- działania w zakresie monitorowania i oceny, w tym sposoby gromadzenia danych;
- zestawienie wszelkich istotnych problemów napotkanych w trakcie realizacji RPO WK-P oraz wszelkich podjętych środków (w tym w stosownych przypadkach ustosunkowanie się do uwag Komisji wynikających z analizy rocznej RPO WK-P);
- wykorzystanie pomocy technicznej;
- środki podjęte w zakresie przekazywania informacji o RPO WK-P i jego promocji;
- informacje o znaczących problemach z przestrzeganiem prawa [REDACTED] napotkanych podczas realizacji RPO WK-P oraz podjęte środki zaradcze;
- w stosownych przypadkach, postęp i finansowanie dużych projektów;
- wykorzystanie pomocy uwolnionej w wyniku anulowania części lub całości wkładu publicznego w ramach RPO WK-P w związku z pojedynczymi lub systemowymi nieprawidłowościami stwierdzonymi w projektach lub Programie;
- informacje na temat przypadków wykrycia zasadniczych modyfikacji projektów na podstawie art. 57 [REDACTED] 2006

Komentarz [kk85]: Zmiana nr 12

Usunięto: [REDACTED]

Sformatowano: Wyróżnienie

Komentarz [kk86]: Zmiana nr 71

Sformatowano: Czcionka: 12 pt, Wyróżnienie

Sformatowano: Wyróżnienie

6.2.2.2. Instytucje pośredniczące

Instytucja Zarządzająca RPO WK-P nie przewiduje wyłonienia instytucji pośredniczących.

6.2.2.3. Instytucja Certyfikująca

Komentarz [jr87]: Zmiana nr 72

Sformatowano: Czcionka: (Domyślny) Times New Roman, 12 pt

Sformatowano: Czcionka: (Domyślny) Times New Roman, 12 pt, Wyróżnienie

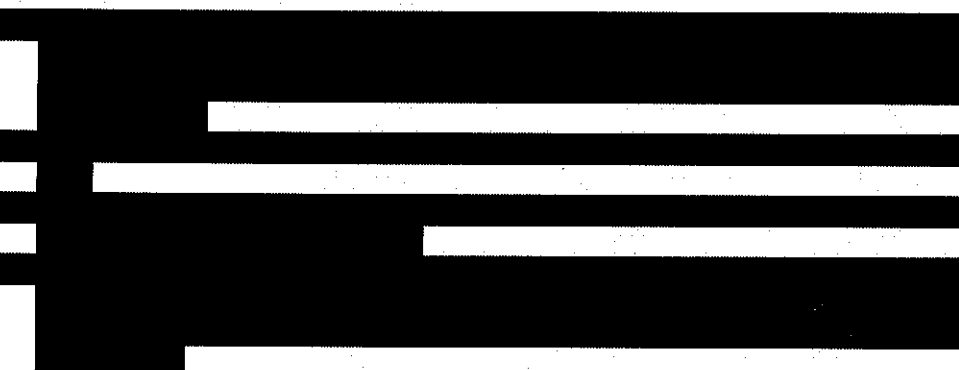

6.2.2.4. Instytucja Audytowa [IA]

Określone w rozporządzeniu Rady nr 1083/2006 zadania Instytucji Audytowej wykonuje Generalny Inspektor Kontroli Skarbowej, którego funkcję pełni sekretarz lub podsekretarz stanu w Ministerstwie Finansów, w oparciu o przepisy ustawy z dnia 28 września 1991r. o kontroli skarbowej²⁴. Instytucja Audytowa jest niezależna od Instytucji Zarządzającej PO, Instytucji Pośredniczących, Instytucji Pośredniczących II stopnia oraz Instytucji Certyfikującej.

Zadania Instytucji Audytowej wykonywane są za pośrednictwem jednostek organizacyjnych kontroli skarbowej podległych Generalnemu Inspektorowi Kontroli Skarbowej, tj. wydzielonej komórki organizacyjnej w Ministerstwie Finansów (obecnie

[redacted] oraz Urzędu Kontroli Skarbowej w Bydgoszczy. W każdym z urzędów kontroli skarbowej zostały utworzone wydzielone komórki organizacyjne odpowiedzialne za kontrolę środków pochodzących z Unii Europejskiej.

Instytucja Audytowa odpowiedzialna jest za ogół prac związanych z wydaniem zapewnienia, że system zarządzania i kontroli RPO spełnia wymogi rozporządzenia Rady (WE) nr 1083/2006, w tym za przygotowanie przed złożeniem pierwszego wniosku o płatność okresową, lub nie później niż w terminie 12 miesięcy od zatwierdzenia RPO, sprawozdania zawierającego wyniki oceny utworzenia systemów i opinii na temat zgodności systemu zarządzania i kontroli RPO z art. 58-62 rozporządzenia. Prace w ramach audytu zgodności przeprowadzane są przez [redacted] oraz Urząd Kontroli Skarbowej w Bydgoszczy, opinię podpisuje Generalny Inspektor Kontroli Skarbowej.

Instytucja Audytowa zapewnia, iż czynności audytowe uwzględniają uznane w skali międzynarodowej standardy audytu. Do głównych zadań IA należy w szczególności:

1. zapewnienie prowadzenia [redacted] w celu weryfikacji skutecznego funkcjonowania systemu zarządzania i kontroli RPO,

²⁴ Dz. U. z 2004 r., Nr 8, poz. 65 ze zmianami

Usunięto: Zgodnie z art. 35 ust. 2 pkt z ustawy z dnia 6 grudnia 2006 r. o zasadach prowadzenia polityki rozwoju, Minister właściwy ds. rozwoju regionalnego certyfikuje Komisji Europejskiej prawidłowość poniesienia wydatków w ramach programów operacyjnych. Instytucja Certyfikująca, to komórka organizacyjna utworzona zarządzeniem ministra właściwego do spraw rozwoju regionalnego w sprawie ustalenia regulaminu organizacyjnego Ministerstwa Rozwoju Regionalnego, odpowiedzialna za certyfikację wydatków ponoszonych w ramach EFRR, która w zakresie realizowanych zadań jest komórką niezależną od komórek wykonujących funkcje instytucji zarządzających poszczególnymi programami operacyjnymi, wchodzących w skład odrębnych pionów podległych innym Członkom Kierownictwa Ministerstwa. Członek Kierownictwa MRR nadzorujący Instytucję Certyfikującą podlega bezpośrednio Ministrowi Rozwoju Regionalnego i podejmuje w sposób niezależny decyzje w zakresie dokonywania oraz wstrzymywania procesu poświadczania deklaracji wydatków oraz wniosków o płatność do Komisji ... [188]

Usunięto: <nr> [redacted] ... [189]

Usunięto: <nr> [redacted] i krajowymi oraz zostały poniesione w związku ... [189]

Usunięto: <nr> [redacted] ... [189]

Sformatowano: Wyróżnienie

Sformatowano: Wyróżnienie

Usunięto: <nr> [redacted] i krajowe ... [190]

Usunięto: <nr> [redacted] i krajowe ... [191]

Usunięto: [redacted] ... [191]

Sformatowano: Wyróżnienie

Sformatowano: Wyróżnienie

Sformatowano: Członka: 12 pt

Sformatowano: Wyróżnienie

Usunięto: [redacted] ... [191]

Sformatowano: Wyróżnienie

Komentarz [kk88]: Zmiana nr 73

Sformatowano: Wyróżnienie

Sformatowano: Wyróżnienie

Usunięto: [redacted] ... [191]

Sformatowano: Wyróżnienie

Komentarz [kk89]: Zmiana nr 74

Usunięto: [redacted] ... [191]

Komentarz [kk90]: Zmiana nr 75

Sformatowano: Wyróżnienie

Usunięto: [redacted] ... [191]

Komentarz [kk91]: Zmiana nr 76

Sformatowano: Wyróżnienie

2. zapewnienie prowadzenia audytów operacji na podstawie stosownej próby w celu weryfikacji zadeklarowanych wydatków,
3. przedstawianie KE, w terminie dziewięciu miesięcy od zatwierdzenia RPO, strategii audytu obejmującej podmioty, które będą przeprowadzać audyty, o których mowa w p. 1. i 2., metodologię, która zostanie zastosowana, metody doboru próbek danych dla potrzeb audytu operacji oraz indykatory, rozplanowanie audytów w celu zapewnienia przeprowadzenia audytu głównych podmiotów oraz równomiernego rozkładu audytów w całym okresie programowania,
4. do dnia 31 grudnia każdego roku w latach 2008–2015:
 - a) przedłożenie KE rocznego sprawozdania audytowego, przedstawiającego wyniki audytów przeprowadzonych w okresie poprzednich 12 miesięcy, zakończonym dnia 30 czerwca danego roku, zgodnie ze strategią audytu dla RPO WKP oraz informującego o wszelkich brakach wykrytych w systemie zarządzania i kontroli RPO. Pierwsze sprawozdanie, które należy złożyć do dnia 31 grudnia 2008 r., obejmuje okres od dnia 1 stycznia 2007 r. do dnia 30 czerwca 2008 r. Informacje dotyczące audytów przeprowadzonych po dniu 1 lipca 2015 r. zostają włączone do końcowego sprawozdania audytowego, stanowiącego uzupełnienie deklaracji zamknięcia, o której mowa w p. 5,
 - b) wydawanie opinii, na podstawie kontroli i audytów przeprowadzonych na jej odpowiedzialność, w kwestii tego, czy system zarządzania i kontroli funkcjonuje skutecznie, tak aby dawać racjonalne zapewnienie, że deklaracje wydatków przedstawione KE są prawidłowe, oraz aby dawać tym samym racjonalne zapewnienie, że transakcje będące ich podstawą są zgodne z prawem i prawidłowe,
 - c) przedkładanie deklaracji częściowego zamknięcia i zawierającej ocenę zgodności z prawem i prawidłowości danych wydatków,
 - d) przedłożenie KE, nie później niż dnia 31 marca 2017 r., deklaracji zamknięcia zawierającej ocenę zasadności wniosku o wypłatę salda końcowego oraz zgodności z prawem i prawidłowości transakcji będących podstawą wydatków objętych końcową deklaracją wydatków, do której dołącza się końcowe sprawozdanie audytowe.

Usunięto: y

Sformatowano: Wyróżnienie

Usunięto: częściowego zamknięcia RPO

Komentarz [kk92]: Zmiana nr 77

Usunięto:

W ramach wyżej opisanych prac Departament Certyfikacji i Poświadczeń Środków z Unii Europejskiej nadzoruje, koordynuje i zapewnia odpowiednią jakość pracy urzędu kontroli skarbowej.

Celem zapewnienia jakości prac wykonywanych przez urzędy kontroli skarbowej, Departament ten zapewnia stosowanie odpowiednich mechanizmów kontroli. Polegają one w szczególności na:

- wprowadzeniu systemu zarządzania dokumentacją (w tym określenie kryteriów jej sporządzania, weryfikacji i akceptacji, standaryzacja oraz informatyzacja dokumentacji),
- nadzorze nad wykonywaniem prac (przypisanie pracownikom odpowiedzialności za wykonanie zadania i weryfikacja jego wykonania),
- przeprowadzaniu corocznie kontroli mających na celu sprawdzenie jakości wykonanych prac (w ramach tzw. *re-performance audits* oraz audytów mających na celu weryfikację poprawności stosowania przez urzędy kontroli skarbowej metodologii).

Sformatowano: Wyróżnienie

6.2.2.5. Instytucja właściwa dla otrzymywania płatności pochodzących z Komisji Europejskiej

Instytucją odpowiedzialną za otrzymywanie płatności dokonywanych przez KE jest Ministerstwo Finansów. Zgodnie z regulaminem pracy Ministerstwa Finansów obsługą rachunków bankowych, na które będą dokonywane płatności ze środków wspólnotowych zajmuje się obecnie Departament Instytucji Płatniczej.

6.2.2.6. Instytucja lub instytucje odpowiedzialne za dokonywanie płatności na rzecz beneficjentów

Rola instytucji odpowiedzialnej za dokonywanie płatności na rzecz beneficjentów po m...

Komentarz [kk93]: Zmiana nr 78

Usunięto: [tekst usunięty]

Usunięto: [1]

Sformatowano: Wyróżnienie

Sformatowano: Wyróżnienie

Sformatowano: Nie Wyróżnienie

Sformatowano: Czcionka: 12 pt, Wyróżnienie

Sformatowano: Wcięcie: Z lewej: 0,25 cm

Sformatowano: Czcionka: 12 pt

Sformatowano: Wyróżnienie

Komentarz [kk94]: Zmiana nr 79

Usunięto: [tekst usunięty]

Usunięto: [1]

Sformatowano: Wyróżnienie

Usunięto: [1]

Schemat 1: Schemat Instytucjonalny RPO Województwa Kujawsko-Pomorskiego

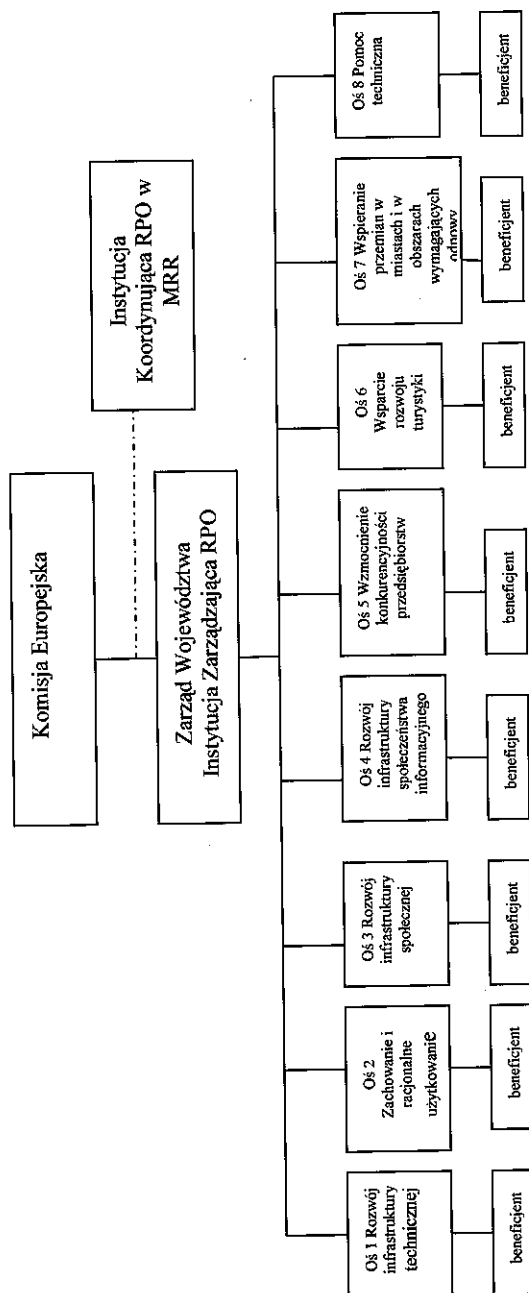

Komentarz [kk95]: Zmiana nr 80
Usunięto: 1
Sformatowano: Wyróżnienie

Sformatowano: Normalny, Do lewej,
Wcięcie: Z lewej: 0 cm, TabulATORY:
Nie w. -0,25 cm + 2,86 cm

Schemat 1. Schemat organizacyjny wskazujący rozmieszczenie Instytucji Zarządzających RPO, Instytucji Koordynującej RPO, Instytucji Certyfikującej i Instytucji Audytowej oraz instytucji odpowiedzialnej za otrzymywanie płatności z KE

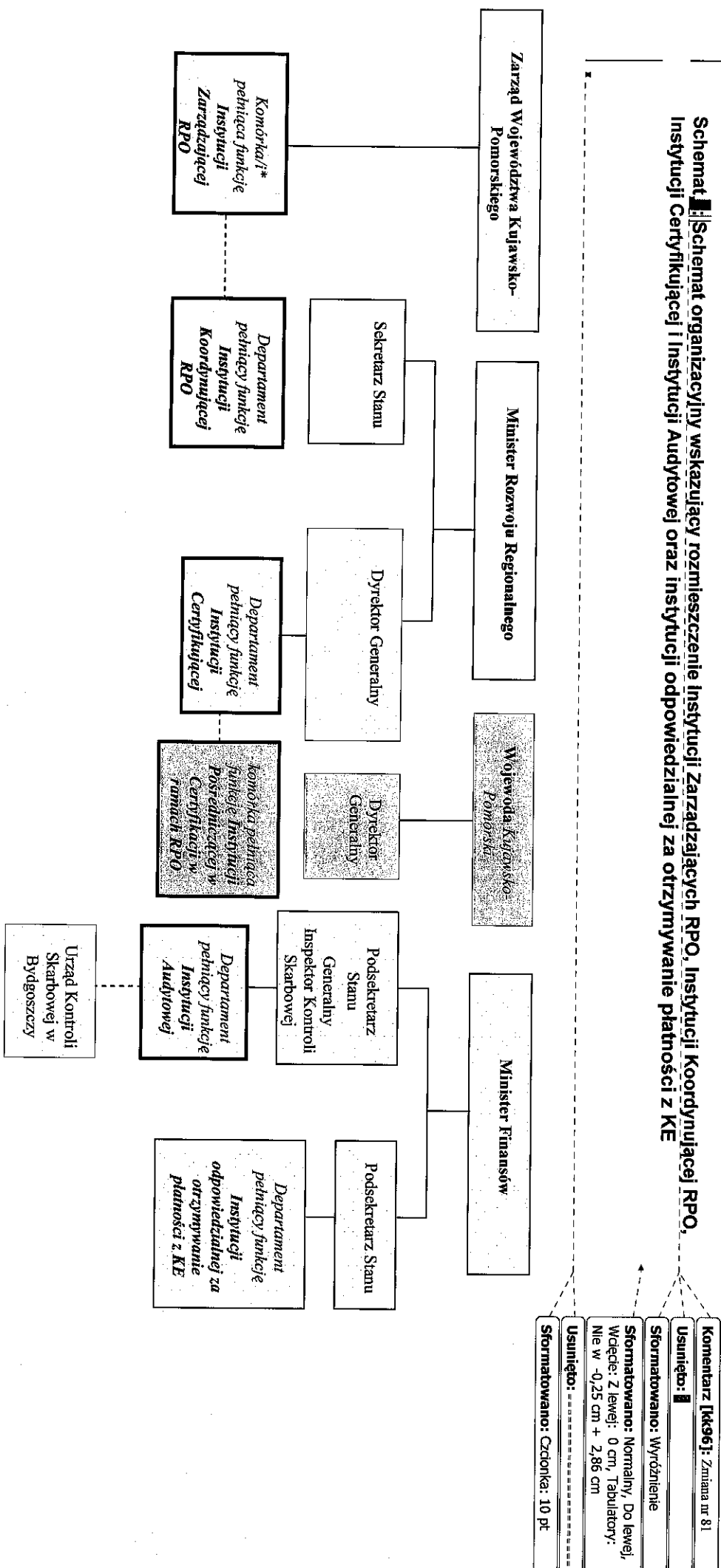

* departament, wydział lub inna komórka – zgodnie z regulaminem organizacyjnym UM

- analiza i zatwierdzanie kryteriów wyboru projektów w ramach regionalnego programu operacyjnego w terminie sześciu miesięcy od przyjęcia programu operacyjnego oraz -zatwierdzanie wszelkich zmian- tych -kryteriów -zgodnie- z potrzebami programowania;
 - Usunięto: analizuje
 - Usunięto: a
 - Usunięto: zatwierdzenia
 - Usunięto: .
 - Usunięto: i
 - Usunięto: e
 - Usunięto: y
 - Usunięto: uje
 - Usunięto: uje
 - Usunięto: i
- dokonanie okresowego przeglądu postępów na drodze do osiągnięcia konkretnych celów programu operacyjnego na podstawie dokumentów przedkładanych przez instytucję zarządzającą;
- analiza wyników wdrażania, w szczególności osiągnięcie celów określonych dla każdej osi priorytetowej oraz oceny, o której mowa w art. 48 ust. 3 rozporządzenia Rady nr 1083/2006;
- analiza i zatwierdzanie roczne i końcowe sprawozdania z realizacji, o których mowa w art. 67 rozporządzenia Rady nr 1083/2006;
 - Usunięto: uje
- zapoznanie się z treścią rocznego sprawozdania audytowego lub jego części odnoszącej się do regionalnego programu operacyjnego i wszelkich istotnych uwag, jakie Komisja może przedstawić po przeanalizowaniu tego sprawozdania lub odnoszących się do tej części sprawozdania;
 - Usunięto: jest informowany o
 - Usunięto:
 - Usunięto: o
 - Usunięto: ach
- możliwość występowania do instytucji zarządzającej z wnioskiem o przeprowadzenie wszelkiego rodzaju przeglądów lub analiz programu operacyjnego mogących prawdopodobnie przyczynić się do osiągnięcia celów funduszy, o których mowa w art. 3 rozporządzenia Rady nr 1083/2006, lub do usprawnienia zarządzania programem, w tym zarządzania finansowego;
 - Usunięto: e
 - Usunięto: ó
 - Usunięto: y
 - Usunięto: jego
- analiza i zatwierdzanie wszelkich wniosków o zmianę treści decyzji Komisji w sprawie wkładu funduszy.
 - Usunięto: uje
 - Usunięto: e
 - Usunięto: i

6.4. Ewaluacja

Nieodłącznym elementem monitorowania postępów realizacji Regionalnego Programu Operacyjnego Województwa Kujawsko-Pomorskiego jest ewaluacja skuteczności podejmowanych działań, zarówno na podstawie określonych wskaźników rzeczowych osiągniętego wyniku finansowego, jak i oceny sprawności systemu administracyjnego uruchamiania środków publicznych.

Ewaluacja ma na celu poprawę jakości, skuteczności i spójności pomocy funduszy oraz strategii i realizacji programów operacyjnych w odniesieniu do konkretnej sytuacji obszaru, którego dotyczy program i będzie prowadzona zgodnie z artykułem 47 rozporządzenia [REDAKCYJNA] 1083/2006.

Ocena może mieć charakter strategiczny w celu dokonania analizy postępu realizacji programu w odniesieniu do krajowych i [REDAKCYJNA] priorytetów rozwoju. Może mieć także charakter operacyjny w przypadku, gdy jej celem jest wsparcie monitorowania programu operacyjnego. Ocena jest prowadzona przez niezależnych ekspertów według indykatywnych wskazań Komisji Europejskiej dotyczących metodologii dokonywania oceny.

Program podlega trzem podstawowym rodzajom oceny: *ex-ante*, ocenie [REDAKCYJNA] going i ocenie *ex-post*.

- Komentarz [kk99]: Zmiana nr 84
- Sformatowano: Wyróżnienie
- Komentarz [kk100]: Zmiana nr 12
- Usunięto: wspólnotowy
- Sformatowano: Wyróżnienie
- Komentarz [RR101]: Zmiana nr 85
- Usunięto: [REDAKCYJNA]
- Sformatowano: Wyróżnienie

Podstawowa charakterystyka poszczególnych typów oceny jest następująca:

1. Ocena przed realizacją programu (*ex-ante*) - ma na celu optymalizację alokacji środków budżetowych programów operacyjnych oraz poprawę jakości programowania. Ocena *ex-ante* Regionalnego Programu Operacyjnego Województwa Kujawsko-Pomorskiego na lata 2007-2013 przeprowadzona była jako element większego procesu ewaluacyjnego, który objął w tym samym czasie NSRO oraz wszystkie programy operacyjne. Za ocenę *ex-ante* programu jest odpowiedzialny minister właściwy ds. rozwoju regionalnego.
2. Ocena w połowie okresu wdrażania (*mid-term*) – przeprowadzona do 30 czerwca 2011 roku w zakresie stopnia realizacji programu operacyjnego w odniesieniu do wybranych osi priorytetowych programu. ~~Za przeprowadzenie oceny odpowiedzialna jest Krajowa Agencja Obsługi i Współpracy z Instytucją Zarządzającą.~~
3. Ocena na zakończenie realizacji programu (*ex-post*) – przeprowadzona do dnia 31 grudnia 2015 roku w zakresie stopnia wykorzystania zasobów, skuteczności i efektywności programowania funduszy oraz wpływu społeczno-gospodarczego. Ocena końcowa jest przeprowadzana na zlecenie Komisji Europejskiej w ścisłej współpracy z Instytucją Zarządzającą.

Sformatowano: Wyróżnienie

Usunięto: []

Komentarz [RR102]: Zmiana nr 86

Usunięto: []

Sformatowano: Wyróżnienie

Poza wyżej wymienionymi rodzajami oceny, Instytucja Zarządzająca prowadzi ocenę bieżącą połączoną z monitorowaniem, na podstawie której powstają wnioski dotyczące zmian z programie operacyjnym lub systemie realizacji programu. Ponadto Instytucja Zarządzająca może przeprowadzić ocenę *ad hoc* w przypadku, gdy monitorowanie postępów we wdrażaniu programu ujawni znaczące odejście od celów programu.

Za główne obszary, które będą poddawane ewaluacjom strategicznym przyjmuje się ocenę poszczególnych osi priorytetowych RPO w kontekście realizacji celów społeczno-gospodarczych oraz kwestii i polityk horyzontalnych oraz ocenę efektów interwencji w ramach RPO Województwa Kujawsko-Pomorskiego.

Ewaluacja będzie przeprowadzana zgodnie z założonymi Planami ewaluacji na okres 2007-2013 oraz okresowymi planami ewaluacji zawierającymi listę szczegółowych przedsięwzięć, terminy realizacji oraz planowane budżety. Na realizację procesu ewaluacji RPO zapewnione zostaną środki w ramach komponentu pomocy technicznej, przy założeniu, że wielkość prelimitowanych środków finansowych na ewaluację umożliwi skuteczną i efektywną realizację wszystkich zadań w tym zakresie. Przyjmuje się, iż termin zakończenia prac nad Planem ewaluacji nie będzie dłuższy niż 1 miesiąc po przyjęciu RPO Województwa Kujawsko-Pomorskiego przez KE.

Usunięto: k

Ewaluacja będzie przebiegała przy założeniu niezależności i obiektywności, a najważniejsze wyniki ewaluacji będą publikowane na stronie internetowej województwa. Przy przeprowadzaniu procesu ewaluacji zakłada się prowadzenie współpracy z KE i KJO, a ostateczne wyniki ewaluacji będą przekazywane KM i KJO.

6.5. Kontrola

Instytucja Zarządzająca, zgodnie z art. 13 Rozporządzenia Komisji (WE) 1828/2006 z dnia 8 grudnia 2006 r. ustanawiającego szczegółowe zasady wykonania rozporządzenia

Rady (WE) nr 1083/2006, zobowiązana jest do kontroli wykonywanych operacji. W przypadku Instytucji Pośredniczącej, zakres obowiązków w tym zakresie określa odpowiednie umowy.

Instytucja Zarządzająca będzie weryfikować wydatki zadeklarowane przez beneficjentów i sprawdzać zgodność ich wykonania z zasadami [REDAKCYJNA] krajowymi. Podstawą kontroli będą roczne plany kontroli.

W przypadku delegowania przez Instytucję Zarządzającą części funkcji związanych z wdrażaniem RPO WK-P do Instytucji Pośredniczącej, Instytucja Zarządzająca przeprowadza kontrolę systemową Instytucji Pośredniczącej w celu zapewnienia, że delegowane funkcje są realizowane właściwie (art.60 rozporządzenia Rady [REDAKCYJNA] 1083/2006).

Komentarz [kk103]: Zmiana nr 12

Usunięto: [REDAKCYJNA]

Sformatowano: Wyróżnienie

Komentarz [kk104]: Zmiana nr 87

Sformatowano: Wyróżnienie

6.6. Partnerstwo, informacja i promocja

6.6.1. Partnerstwo

Regionalny Program Operacyjny Województwa Kujawsko-Pomorskiego na lata 2007-2013 będzie wdrażany z zachowaniem zasady partnerstwa, zgodnie z wytycznymi zawartymi w art. 11 rozporządzenia [REDAKCYJNA] 1083/2006.

Zgodnie z zapisami rozporządzenia [REDAKCYJNA] 1083/2006 partnerstwo tworzą: władze regionalne, lokalne, miejskie oraz inne władze publiczne, partnerzy gospodarczy i społeczni oraz każdy inny właściwy podmiot reprezentujący społeczeństwo obywatelskie, partnerów środowiskowych, organizacje pozarządowe i instytucje promujące równość mężczyzn i kobiet.

Partnerstwo obejmuje przygotowanie, realizację, monitorowanie i ocenę programów operacyjnych.

Partnerzy społeczni i gospodarczy zidentyfikowani na etapie opracowania Regionalnego Programu Operacyjnego Województwa Kujawsko-Pomorskiego na poziomie regionalnym i lokalnym uczestniczą także w procesie monitorowania i oceny postępów we wdrażaniu programu. Partnerstwo na etapie przygotowania programu i opracowania listy projektów przewidzianych do realizacji w trybie pozakonkursowym, polega na prowadzeniu konsultacji społeczno-gospodarczych programu przed jego ostatecznym przyjęciem do realizacji. Partnerstwo na etapie monitorowania i oceny postępów we wdrażaniu polega na zaangażowaniu partnerów w prace Komitetu Monitorującego Regionalny Program Operacyjny Województwa Kujawsko-Pomorskiego.

Sformatowano: Wyróżnienie

Komentarz [kk105]: Zmiana nr 88

Sformatowano: Wyróżnienie

6.6.2. Informacja i promocja

Zgodnie z zapisami art. 2 pkt 1 Rozporządzeniu Komisji (WE) nr 1828/2006 [REDAKCYJNA] (WE) nr 1083/2006 ustanawiającego ogólne przepisy dotyczące Europejskiego Funduszu Rozwoju Regionalnego, Europejskiego Funduszu Społecznego i Funduszu Spójności oraz Rozporządzenia (WE) nr 1080/2006 Parlamentu Europejskiego i Rady w sprawie Europejskiego Funduszu Rozwoju Regionalnego Polska przygotowuje Strategię Komunikacji Funduszy Europejskich w Polsce na lata 2007-2013 dla wszystkich funduszy i programów. Wspólna Strategia ma na celu zapewnienie skutecznej koordynacji działań prowadzonych przez poszczególne instytucje, dzięki której wzrośnie skuteczność i efektywność działań informacyjnych i promocyjnych.

Komentarz [kk106]: Zmiana nr 89

Sformatowano: Czcionka: 12 pt, Wyróżnienie

Sformatowano: Wyróżnienie

Usunięto: [REDAKCYJNA]

Usunięto:

Strategia komunikacji jest przygotowywana przez Instytucję Koordynującą NSRO (umiejscowioną w strukturze ministerstwa właściwego ds. rozwoju regionalnego) we współpracy z Instytucjami Zarządzającymi. Uwzględnia ona zasady przyjęte w Wytocznych Ministra Rozwoju Regionalnego w zakresie informacji i promocji.

Strategia komunikacji określa podstawowe zasady prowadzenia działań informacyjnych i promocyjnych na potrzeby wszystkich programów operacyjnych i Narodowych Strategicznych Ram Odniesienia, a w szczególności cele i idee przewodnią, określenie grup docelowych, wskazanie instytucji zaangażowanych w działania informacyjne i promocyjne, a także wymagane minimum podejmowanych działań.

Instytucja Zarządzająca opracowała dla programu operacyjnego Plan komunikacji zawierający cele działań, charakterystykę grup docelowych, opis planowanych działań informacyjnych, promocyjnych i szkoleniowych, opis działań IZ i innych partnerów zaangażowanych w proces informowania i promocji w obrębie programu operacyjnego, z uwzględnieniem podmiotów, o których mowa w art. 5 ust. 3 [REDAKTOWANO] ramowy harmonogram, indykatorywny budżet, sposób ewaluacji działań oraz zasady sprawozdawczości ze stopnia realizacji działań promocyjno-informacyjnych i szkoleniowych. Plan komunikacji PO podlega konsultacji z IK NSRO w zakresie zgodności ze Strategią komunikacji, a następnie akceptacji Komitetu Monitorującego dany program. Instytucja Zarządzająca będzie przygotowywać również roczny plan działań o charakterze wykonawczym.

Głównym celem prowadzonych działań informacyjnych i promocyjnych jest zapewnienie wyczerpującej i łatwej w odbiorze informacji na temat zasad oraz możliwości korzystania z funduszy strukturalnych w latach 2007-2013 oraz kształtowanie pozytywnego wizerunku programu wśród potencjalnych beneficjentów oraz wszystkich mieszkańców regionu.

Cel ten zostanie zrealizowany poprzez:

- zapewnienie powszechnego dostępu do informacji na temat możliwości uzyskania dofinansowania ze środków EFRR w ramach RPO,
- przygotowanie i administrowanie stronami internetowymi poświęconymi tematyce RPO i funduszy strukturalnych.

Grupami docelowymi są beneficjenci, potencjalni beneficjenci RPO 2007-2013 i media.

Podstawowe założenia strategii działań to akcje informacyjne na temat możliwości uzyskania dofinansowania ze środków RPO, przygotowanie i rozpowszechnianie materiałów promocyjnych, stworzenie systemu wizualizacji i logo RPO.

Działania informacyjne i promocyjne podlegać będą systemowi ocen poprzez okresowe badania ewaluacyjne oraz monitoring mediów (w tym portalu internetowego).

W ramach Programu Instytucja Zarządzająca zapewniła odpowiednie środki finansowe na realizację zadań związanych z informacją i promocją.

6.7. Wymiana danych elektronicznych w celu spełnienia wymogów dotyczących płatności, monitoringu i oceny

Sformatowano: Czcionka: 12 pt, Bez podkreślenia, Wyróżnienie
Komentarz [kk107]: Zmiana nr 90
Usunęto: rozporządzenia wykonawczego
Sformatowano: Wyróżnienie

Zgodnie z artykułem 58 d) oraz artykułem 60 c) rozporządzenia Rady nr 1083/2006, system zarządzania i kontroli powinien posiadać wiarygodne, skomputeryzowane systemy rachunkowości i księgowości, monitorowania i sprawozdawczości finansowej, mające na celu zapewnienie rejestracji i przechowywania zapisów księgowych dla każdej operacji w ramach programu operacyjnego oraz zapewnienie gromadzenia danych na temat realizacji każdej operacji niezbędnych do celów zarządzania finansowego, monitorowania, weryfikacji, audytu i oceny.

Dla celów zarządzania i sprawozdawczości w Instytucji Zarządzającej, instytucjach pośredniczących, instytucjach pośredniczących II stopnia oraz Instytucji Certyfikującej będą wykorzystywane dwa podstawowe systemy informatyczne tj.:

- system finansowo-księgowy spełniający wymogi ustawy o rachunkowości,
- Krajowy System Informatyczny monitoringu i sprawozdawczości

oraz opcjonalnie lokalny system monitoringu i sprawozdawczości na poziomie instytucji odpowiedzialnej za wdrażanie programu operacyjnego.

Krajowy System Informatyczny jest zgodny i kompatybilny z systemem sprawozdawczości i monitorowania ustanowionym dla programu operacyjnego.

Dostęp do danych gromadzonych w Krajowym Systemie Informatycznym będą miały wszystkie podmioty uczestniczące w procesie wdrażania, tj. Instytucja Zarządzająca, instytucje pośredniczące, instytucje pośredniczące II stopnia, Instytucja Certyfikująca oraz Instytucja Audytowa, w zakresie niezbędnym dla prawidłowego realizowania zadań.

Krajowy i lokalne systemy monitoringu i sprawozdawczości

Krajowy System Informatyczny (system scentralizowany) udostępniony dla potrzeb monitoringu i sprawozdawczości będzie gromadził na poziomie kraju dane niezbędne dla systemu zarządzania i kontroli ustanowionego dla programu operacyjnego.

Charakterystyka Krajowego Systemu Informatycznego

Zgodnie z przyjętymi założeniami Krajowy System Informatyczny będzie przede wszystkim systemem rejestracyjnym, tzn. będzie gromadził dane wprowadzane do centralnej bazy danych po wystąpieniu zdarzeń. W szczególności system będzie umożliwiał gromadzenie informacji w następującym zakresie:

- ewidencja danych dotyczących programów operacyjnych,
- obsługa cyklu życia projektu, w tym:
 - ewidencjonowanie wniosków aplikacyjnych spełniających wymogi formalne,
 - ewidencjonowanie dużych projektów w zakresie określonym przez Rozporządzenie KE (WE) nr 1828/2006,
 - ewidencjonowanie umów o dofinansowanie,
 - ewidencjonowanie wniosków o płatność,
 - ewidencjonowanie danych dotyczących kontroli poszczególnych projektów,
 - ewidencja wskaźników postępu rzeczowego, w tym prowadzenie jednolitego słownika wskaźników,
- ewidencja danych dotyczących nieprawidłowości,
- prowadzenie rejestru kwot odzyskanych (w tym rejestru dłużników).

Sformatowano: Czcionka: 12 pt,
Wyróżnienie

Usunięto:

Sformatowano: Wyróżnienie

Usunęto: Minister właściwy do spraw rozwoju regionalnego objawiający przez Departament Koordynacji i Zarządzania Półkwalifikacji Wzajemnej Współoty w MHR prowadził audytów i przyznawanie nowego systemu informacyjnego i określających standardy w zakresie gromadzenia danych, przez który tych możliwości, systematyzacji, NHRG.

Między innymi do spraw finansów publicznych obsługiwany przez Departament Rozwoju Systemów Informatycznych w MR, ujednoliciła zbudowy i rozwój systemu informacyjnego na podstawie standardów w zakresie gromadzenia danych określonych przez standardy właściwego kierunku rozwoju regionalnego.

Porządkując moduł krajowego Systemu Informatycznego będącego do użytku od roku 2007, Pecha zobowiązała operatora w zakresie wszystkich komponentów Systemu odpisując pod koniec 2007

Usunięto: 

Komentarz [kk108]: Zmiana nr 91

Sformatowano: Wyróżnienie

Ponadto Krajowy System Informatyczny będzie umożliwiał tworzenie określonych raportów, w szczególności:

- zestawień wydatków z poziomu instytucji pośredniczącej oraz zestawień wydatków i wniosków o płatność przygotowywanych na wyższych poziomach,
- prognozy wydatków.

System będzie obejmował i dostarczał dane określone w Załączniku III rozporządzenia implementacyjnego 1828/2006.

Architektura Krajowego Systemu Informatycznego

Krajowy System Informatyczny zbudowany jest w oparciu o technologię webową, tzn. dostęp do danych gromadzonych w centralnej bazie danych realizowany jest za pośrednictwem przeglądarki internetowej, uruchamianej na komputerze z dostępem do publicznej sieci Internet.

W ramach RPO WK-P wdrożony zostanie krajowy system informatyczny wspierający realizację NSRO, finansowany ze środków osi priorytetowej 2 Wsparcie informatyczne realizacji NSRO w ramach PO PT 2007-2013.

Jednocześnie dopuszcza się możliwość budowy odrębnego systemu informatycznego na potrzeby zarządzania i wdrażania RPO WK-P. System będzie w pełni kompatybilny z krajowym systemem informatycznym, a zakres gromadzonych i przetwarzanych w nim danych będzie zgodny z zakresem danych określonym w załączniku III do Rozporządzenia Komisji (WE) nr 1828/2006 z dnia 8 grudnia 2006 r.

Schemat 5: Architektura Krajowego Systemu Informatycznego

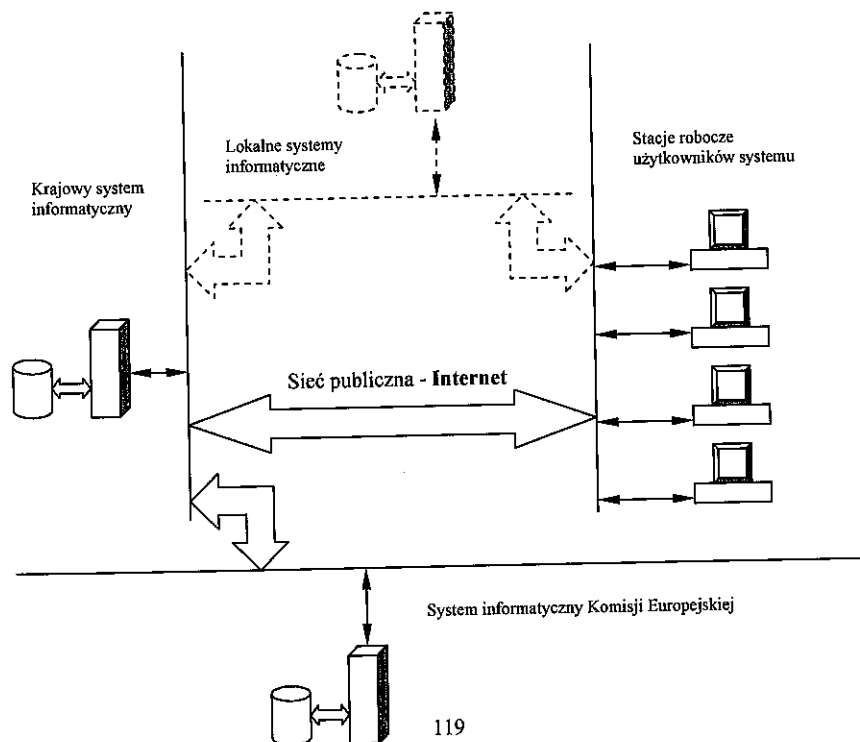

1. Opis procedur przewidzianych dla zapewnienia niezawodności komputerowych systemów raportowania księgowego, monitoringu i finansowego

Polityka bezpieczeństwa Krajowego Systemu Informatycznego realizowana jest na wielu płaszczyznach.

Wykorzystanie bezpiecznego protokołu https wraz z odpowiednią architekturą dostępowych urządzeń sieciowych w siedzibie operatora systemu (Ministerstwo Finansów) minimalizuje ryzyko włamania oraz dostępu, a co za tym idzie i modyfikacji danych w systemie przez osoby nieupoważnione. Ponadto uniemożliwia zmianę danych w trakcie transmisji danych na serwer.

Rozbudowana funkcjonalność nadawania uprawnień dla użytkowników (trójwymiarowy model uprawnień: funkcja systemu, poziom wdrażania, region) powoduje, że mają oni dostęp tylko do tych danych, które są niezbędne do realizowania zadań.

Odpowiednia polityka wykonywania kopii bezpieczeństwa gwarantuje, w przypadku poważnej awarii systemu, której skutkiem jest zniszczenie bazy danych, możliwość odtworzenia danych gromadzonych w systemie maksymalnie na jeden dzień przed wystąpieniem awarii.

2. Informacje dotyczące wewnętrznego obiegu informacji pomiędzy „podmiotem centralnym (MS Liaison)” oraz podmiotami zgłaszającymi zapotrzebowanie na dostęp/modyfikację praw dostępu do SFC 2007

Elektroniczna wymiana danych z Komisją Europejską zgodnie z art. 39 Rozporządzenia Komisji (WE) nr 1828/2006 z dnia 8 grudnia 2006 r.

Zasady dostępu do systemu elektronicznej wymiany danych z Komisją Europejską (SFC2007) zostały uregulowane w *Procedurze przyznawania dostępu użytkownikom do systemu elektronicznej wymiany danych z Komisją Europejską SFC2007* opracowanej przez Ministerstwo Rozwoju Regionalnego.

Zgodnie z niniejszą procedurą funkcja MS Liaison dla Europejskiego Funduszu Społecznego, Europejskiego Funduszu Rozwoju Regionalnego i Funduszu Spójności, wynikająca z obowiązku nałożonego przepisami z art. 41 *Rozporządzenia Komisji (WE) nr 1828/2006*, zgodnie z którymi Państwa Członkowskie występują o prawa dostępu do systemu SFC2007 w sposób scentralizowany, została przypisana jednostce organizacyjnej w ramach Ministerstwa Rozwoju Regionalnego. Zgodnie z zasadami ustanowionymi przez Komisję, funkcje MS Liaison oraz MS Liaison Deputy pełni dwóch wyznaczonych i zatwierdzonych przez służby Komisji pracowników ww. jednostki organizacyjnej.

W celu zapewnienia bezpieczeństwa dostępu do systemu SFC2007 ww. *Procedura* określa zasady na jakich użytkownicy ubiegają się o dostęp. Zgodnie z przyjętym na poziomie krajowym założeniem i strukturą *Node Hierarchy* dostęp do systemu uzyskują (jako tzw. *Key Users*) wyłącznie pracownicy następujących instytucji:

- Instytucji koordynującej na poziomie krajowym (status *Member State Authority*),
- Instytucji Zarządzającej programem (status *Member State Managing Authority*),

- Instytucji Certyfikującej (status *Certyfying Authority*),
- Instytucji Audytowej (status *Audit Authority*).

Sformatowano: Angielski (Stany Zjednoczone)

Procedura określa także zasady weryfikacji zgłoszonego kandydata na użytkownika przez MS Liaison i adekwatności wnioskowanego zakresu uprawnień (*Permissions, Role*), a także zasady informowania o wszelkich zmianach dotyczących *Key Users*.

Wykaz *Key Users*, tj. osób posiadających dostęp do systemu SFC2007, jest prowadzony w jednostce organizacyjnej w ramach Ministerstwa Rozwoju Regionalnego pełniącej funkcję MS Liaison, z poszanowaniem przepisów prawnych w zakresie ochrony danych osobowych.

7. Prognoza oddziaływania makroekonomicznego realizacji programu

Wykonawcą prognozy makroekonomicznego oddziaływania RPO na rozwój społeczno-gospodarczy województwa, przy wykorzystaniu symulacyjnego modelu MaMoR2²⁵, był Instytut Badań nad Gospodarką Rynkową. Przedmiotem prognozy był wstępny projekt „Regionalnego Programu Operacyjnego Województwa Kujawsko-Pomorskiego na lata 2007-2013”, przyjęty przez Zarząd Województwa w dniu 29 czerwca 2006 r.

Zakres prognozy obejmował symulacje zmian wartości podstawowych kategorii makroekonomicznych opisujących regionalną gospodarkę, które spowoduje realizacja programu. Zastosowany model umożliwił oszacowanie zmian rozpatrywanych kategorii jako odchyleń od ich wartości symulowanych dla rozwoju nie wspieranego środkami RPO (w modelu wartości poziomu referencyjnego).

W świetle dokonanych symulacji, realizacja Regionalnego Programu Operacyjnego skutkować będzie wzrostem poziomu regionalnego PKB wyższym, aniżeli w sytuacji braku jego realizacji. W pierwszych trzech latach realizacji programu skala tego wzrostu będzie nieznaczna, co będzie następstwem stosunkowo nieznacznych nakładów z budżetu programu. W kolejnych latach symulowane przyrosty PKB będą coraz większe, by osiągnąć swoje maksimum w 2015 i 2016 roku w wysokości 3,2%. W tym czasie w gospodarce swe efekty objawi całość wprowadzonych do niej środków. Największą dynamikę wzrostu produktu notujemy w 2013 roku, gdy wynosi 0,6 procentowego (zbliżone wielkości obserwujemy także w latach 2011, 2012, 2014). Po roku 2016 wkład funduszy do tempa wzrostu jest ujemny, niemniej poziom PKB będzie nadal przewyższał referencyjny.

Postulowany przez model wzrost PKB stymulować będzie wzrost konsumpcji prywatnej i nakładów inwestycyjnych. Spożycie prywatne w pierwszych okresach realizacji programu będzie poniżej poziomu referencyjnego. Jego wzrost będzie ograniczany przez inwestycje, które dzięki dofinansowaniu środkami programu są relatywnie tańsze. Dopiero w drugiej fazie symulowanej realizacji programu, podniesiony poziom produktu krajowego pozwala jednocześnie sfinansować zarówno wyższe inwestycje, jak i konsumpcję prywatną. Średni wpływ analizowanych środków na konsumpcję prywatną w latach 2007-2013 jest

Usunięto: zwięźle

Sformatowano: Wyróżnienie

Usunięto: |

Usunięto: |

Komentarz [kk109]: Zmiana nr 92

²⁵ Prognoza oddziaływania makroekonomicznego realizacji Regionalnego Programu Operacyjnego dla Województwa Kujawsko-Pomorskiego na lata 2007 – 2013. Raport końcowy, Instytut Badań nad Gospodarką Rynkową, Warszawa grudzień 2006 r.

bliski zeru (0,7% w latach 2007-2020). W roku 2013 wpływ jest już widoczny, osiąga 0,5% i dalej rośnie w kolejnych latach.

Nakłady inwestycyjne będą powyżej poziomu referencyjnego w całym okresie realizacji programu (wydatkowania środków). Inwestycje będą rosły wraz z dopływem nowych środków i dopiero w drugiej fazie realizacji programu, kiedy dopływ funduszy się zmniejszy, dynamika inwestycji ulegnie zmniejszeniu. W roku 2013 poziom inwestycji winien o 15,3% przewyższać poziom referencyjny, a średnie zwiększenie poziomu inwestycji w latach 2007-2013 winno wynosić 8,7% (5,0% w latach 2007-2020).

Spodziewana poprawa sytuacji w gospodarce nie pozostanie bez wpływu na rynek pracy. Wysokie zwiększenie produktu krajowego brutto spowoduje zauważalny wzrost zatrudnienia w regionie. W efekcie wykorzystania funduszy średni poziom zatrudnienia w latach 2007-2013 podniesie się w stosunku do referencyjnego o 0,2% (0,6% w latach 2007-2020), a w 2013 roku różnica ta wyniesie 0,7%. Realizacja programu zwiększy zatrudnienie średniorocznie o 0,9 tys. osób w latach 2007-2013 (2,9 tys. osób) względem poziomu zatrudnienia bez jego realizacji. Zwiększeniu zatrudnienia towarzyszyć będzie wzrost wynagrodzeń realnych. W latach 2007-2013 są one średnio wyższe o 1,0% od symulowanych dla rozwoju bez realizacji programu. W 2013 roku wynagrodzenia są o 2,6% powyżej poziomu referencyjnego i będą rosły, osiągając maksymalny przyrost w roku 2016 w wysokości 3,7%.

Łączne realne dochody ludności brutto będą w latach 2007-2013 średnio wyższe od symulowanych dla rozwoju bez programu o 0,9% (1,8% w latach 2007-2020). W 2013 roku wzrost ten ma wynieść 2,3%. Oprócz rosnących dochodów z tytułu pracy, zwiększenie dochodów brutto powodować będzie także zwiększenie przychodów z kapitału, którego dysponentem będą gospodarstwa domowe. Przejściowy spadek dochodów realnych w pierwszym roku symulowanej realizacji programu, wynika ze wzrostu inflacji wywołanego impulsem popytowym. Powyższe szacunki są oparte na założeniu, że nie zmienia się transfery z sektora publicznego do gospodarstw domowych.

Zwiększone inwestycje w kapitał ludzki spowodują wzrost wydajności pracy. W latach 2007-2013 poziom referencyjny będzie przekroczony o średnio 0,7%, a w 2013 roku różnica wyniesie 1,7% (w latach 2007-2020 średnie odchylenie wyniesie 1,2%). Biorąc pod uwagę, że poziom zatrudnienia w gospodarce w latach objętych RPO jest wyższy od wartości referencyjnej średnio o 0,2%, oznacza to zdecydowanie większy wkład wzrostu wydajności pracy we wzrost PKB.

Przeprowadzone badanie w formule symulowanej realizacji programu ukazało, iż fundusze europejskie będą w znaczącym i pozytywnym stopniu oddziaływać na procesy społeczno-gospodarcze w województwie.

Zgodnie z art. 48 rozporządzenia Rady (WE) nr 1083/2006 z dnia 11 lipca 2006 r. Regionalny Program Operacyjny Województwa Kujawsko-Pomorskiego na lata 2007 – 2013 poddany został ocenie ex-ante. Na zlecenie Ministerstwa Rozwoju Regionalnego ocenę Regionalnego Programu Operacyjnego Województwa Kujawsko-Pomorskiego wykonała firma WYG International Sp. z o.o., a sprawozdanie z tej pracy zawiera Raport

oceny szacunkowej projektu RPO WK-P przekazany w listopadzie 2006 r.²⁶ oraz suplement do tego raportu przekazany w lutym 2007 r.

Ocenie ex-ante (szacunkowej) poddano wstępny projekt „Regionalnego Programu Operacyjnego Województwa Kujawsko-Pomorskiego na lata 2007-2013” przyjęty przez Zarząd Województwa w dniu 29 czerwca 2006 r. W ocenie tej uwzględniono wyniki „Prognozy oddziaływania na środowisko Regionalnego Programu Operacyjnego Województwa Kujawsko-Pomorskiego na lata 2007-2013” (z lipca 2006). Badanie dodatkowe, którego wnioski zawiera suplement do raportu, wykonano dla wstępnego projektu programu z dnia 10 stycznia 2007 r.

Ocena ex-ante projektu programu wykonywana była równolegle z jego sporządzaniem, w okresie tworzenia wspólnotowych i krajowych podstaw prawnych programowania operacyjnego, formowania ostatecznych wersji głównych dokumentów strategicznych. Okoliczności te stanowiły istotne i nieuniknione uwarunkowanie prac, tak zespołu autorskiego przygotowującego program, jak i zespołu dokonującego jego ewaluacji. Miało to określone konsekwencje dla zakresu oceny szacunkowej zawartej w raporcie. Pełna wersja raportu oceny ex-ante RPO znajduje się na stronie internetowej [redacted] www.kujawsko-pomorskie.pl

Zgodnie z założoną metodologią ocena sporządzona została w 5 obszarach tematycznych. Każda część zawiera ogólną charakterystykę, ocenę oraz wnioski i rekomendacje.

Sformatowano: Kolor czcionki: Kolor niestandardowy (RGB(31;73;125))

Komentarz [kk110]: Zmiana nr 93

Usunięto: |

Sformatowano: Wyróżnienie

Sformatowano: Wyróżnienie

1. Weryfikacja analizy społeczno-ekonomicznej oraz ocena jej jakości w świetle zidentyfikowanych potrzeb rozwojowych regionu

W ocenie ewaluatorów dokonano trafnego wyboru sfer diagnozowania regionu, zarówno z punktu widzenia jego potrzeb rozwojowych, jak i charakteru opracowania. Z przedstawionych autorom rekomendacji uwzględniono: postulat wyraźniejszego wskazania zewnętrznych uwarunkowań rozwoju, propozycję ograniczenia zakresu diagnozy, w tym oddzielnego ukazania problematyki związanej z turystyką, zredukowanie opisów statystycznych do zakresów osi priorytetowych, mocniej wyróżniono problemy wymagające interwencji. W ocenie ewaluatorów poprawnie sporządzona została analiza SWOT w układzie silnych stron i szans rozwoju oraz stron słabych i zagrożeń, niemniej w następstwie rekomendacji została ona dopracowana pod względem spójności z diagnozą. Ponadto rozdział dotyczący oceny sytuacji w regionie uzupełniony został o bezpośrednie odniesienia źródłowe.

2. Ocena uzasadnienia ekonomicznego oraz spójności wewnętrznej części projekcyjnej programu

Pozytywna ocena ewaluatorów dotyczy: przejrzystości struktury celów, priorytetów i działań, pochodnych potrzeb województwa, a wynikających z diagnozy, a także kompletności części finansowej wynikającej z dokumentów nadrzędnych. Oceniający zarekomendowali dokonanie zmian i doprecyzowanie niektórych zapisów, co w większości zostało uwzględnione w obecnej wersji projektu programu.

²⁶ Raport Ocena szacunkowa Projektu Programu Operacyjnego na lata 2007 – 2013 Województwa Kujawsko-Pomorskiego, IMC Consulting WYG International, listopad 2006 r.

Zgodnie z rekomendacją ewaluatorów, ale także w wyniku trwających prac nad projektem i jego konsultacji, zweryfikowano zapisy odnoszące się do jego strategii, dokonano ograniczenia liczby celów szczegółowych z pięciu do trzech:

1. zwiększenie atrakcyjności województwa kujawsko-pomorskiego, który będzie realizowany poprzez działania osi priorytetowej 1 i 2,
2. zwiększenie konkurencyjności gospodarki regionu, który będzie realizowany poprzez osie priorytetowe 4, 5, 6,
3. poprawa poziomu i jakości życia mieszkańców realizowany poprzez osie priorytetowe 3, 7.

Dla monitorowania realizacji celów szczegółowych określone zostały wskaźniki oraz ich wartości bazowe i docelowe.

W wyniku konsultacji społecznych programu, zgodnie z rekomendacją ewaluatorów, wyodrębniona została nowa oś priorytetowa: „Wsparcie rozwoju turystyki”, która obejmuje rozwój infrastruktury turystycznej i uzdrowskiej, rozwój usług biznesowych oraz promocję walorów i produktów turystycznych.

Zgodnie z sugestią ewaluatorów program uzupełniono o analizę relacji pomiędzy osiami priorytetowymi przy wykorzystaniu tzw. „macierzy zależności celów i działań”, na podstawie której dokonano wymiernej oceny ważności działań poszczególnych osi priorytetowych dla realizacji celów programu. Analiza ta pozwoliła na wzmocnienie merytorycznych podstaw projekcji finansowej programu.

3. Ocena spójności zewnętrznej programu z politykami wspólnotowymi, krajowymi i regionalnymi

Spójność programu z dokumentami [REDAKTOWANE] krajowymi i regionalnymi została potwierdzona. Aktualizacja zapisów programu związana z nowymi wersjami dokumentów rządowych, w tym Narodowych Strategicznych Ram Odniesienia (projekt z 29.11.2007r.) oraz [REDAKTOWANE] głównie Strategicznych Wytycznych Wspólnoty przyjętych decyzją Rady z dnia 6 października 2006r., została uwzględniona w odnośnej części programu.

Usunięto: ¶
¶

Komentarz [kk111]: Zmiana nr 12

Usunięto: [REDAKTOWANE]

Sformatowano: Wyróżnienie

Usunięto:

Komentarz [kk112]: Zmiana nr 12

Usunięto: [REDAKTOWANE]

Sformatowano: Wyróżnienie

Usunięto:

4. Ocena rezultatu i oddziaływania

Wskaźniki programu zostały ocenione pozytywnie pod względem trafności doboru, są one właściwie przyporządkowane, zarówno do celu strategicznego, jak do poszczególnych osi priorytetowych. Są one dobrze zdefiniowane i opisane ze źródłem pochodzenia. Według ewaluatorów grupa wskaźników monitorujących przebieg realizacji tak celu strategicznego, jak i osi priorytetowych, tworzy podstawę dla przyszłego systemu monitoringu i ewaluacji wdrażania programu operacyjnego.

5. Ocena proponowanych rozwiązań systemu wdrażania programu

Oceniając wstępny projekt programu z czerwca 2006 r. ewaluatorzy stwierdzili, że generalnie opis systemu jego wdrażania jest ogólny i nie gwarantuje sprawnej realizacji programu. Ówczesna i oceniana wersja opisu systemu wdrażania opierała się na projektach rozporządzeń unijnych i dostępnych wytycznych Ministerstwa Rozwoju Regionalnego. Przyjęcie w lipcu 2006 r. regulacji [REDAKTOWANE] w sierpniu projektów dokumentów rządowych, umożliwiły uszczegółowienie opisu tego systemu i obecna wersja programu jest zgodna z obowiązującymi regulacjami w tym zakresie.

Komentarz [kk113]: Zmiana nr 12

Usunięto: [REDAKTOWANE]

Sformatowano: Wyróżnienie

Sformatowano: Wyróżnienie

Podstawa prawna

Prognoza oddziaływania programu operacyjnego skali regionalnej na środowisko sporządzana jest zgodnie z prawem polskim - ustawą z dnia 27 kwietnia 2001 r. - Prawo ochrony środowiska (Dz. U. Nr 62, poz.627 z późniejszymi zmianami) i przepisami prawa unijnego - Dyrektywa 2001/42/WE, Dyrektywa 2003/4/WE²⁷.

Prognoza oddziaływania na środowisko Regionalnego Programu Operacyjnego Województwa Kujawsko-Pomorskiego na lata 2007-2013, dotyczy wstępnego projektu w wersji czwartej tego programu, przyjętego Uchwałą Nr 29/682/06 Zarządu Województwa Kujawsko-Pomorskiego w dniu 29 czerwca 2006 r. Zakres prognozy odpowiada wymogom ustawy - Prawo ochrony środowiska, uwzględnia także postulaty zgłoszone przez Wojewodę Kujawsko-Pomorskiego (pismo z dnia 2 listopada 2005 r. znak: WsiR-II-IF/6610-4-298/05) oraz Państwowego Wojewódzkiego Inspektora Sanitarnego (pismo z dnia 3 listopada 2005 r., znak: N.NZ-400-Ró-10/890-14611/05) i organizacje ekologiczne.

RPO jest jednym z programów realizacji Narodowych Strategicznych Ram Odniesienia 2007-2013 oraz instrumentem realizacji Strategii Rozwoju Województwa Kujawsko-Pomorskiego na lata 2007-2020 w zakresie wzrostu konkurencyjności i wyrównywania szans rozwojowych przy respektowaniu zasad zrównoważonego rozwoju.

Streszczenie raportu

W części analitycznej „Prognoza” odnosi się do zamieszczonej w RPO „Diagnozy sytuacji społeczno-gospodarczej województwa” w zakresie ujęcia w niej problematyki środowiska przyrodniczego. Zawiera ona opisy stanu środowiska i infrastruktury technicznej, jego ochrony, zasobów i walorów przyrodniczo-kulturowych województwa oraz ich oceny dokonane przy użyciu analizy SWOT. Ogólna konkluzja tej części programu stanowi, iż znaczne inwestycje w sferze ochrony środowiska poniesione w ostatnich latach skutkują sukcesywną poprawą jego stanu, niemniej z punktu widzenia ograniczania niekorzystnych wpływów człowieka na środowisko, kolejne inwestycje wzbogacające infrastrukturę środowiska są celowe.

Nawiązując do Strategii Rozwoju Województwa Kujawsko-Pomorskiego na lata 2007-2020 strategia programu (rozdział 3) wyodrębnia wśród celów szczegółowych cel bezpośrednio odnoszący się do środowiska - „Poprawa stanu środowiska przyrodniczego, lepsze wykorzystanie jego zasobów i walorów w rozwoju społeczno-gospodarczym”. Pośrednio, korzystne dla środowiska będą działania w ramach realizacji celu szczegółowego „Poprawa infrastruktury technicznej i społecznej regionu”.

Cele Programu realizowane są poprzez działania zebrane w osie priorytetowe (Rozdział 4.). Oś priorytetowa 2 prezentuje główne kierunki działań inwestycyjnych

²⁷ Prognoza oddziaływania na środowisko Regionalnego Programu Operacyjnego Województwa Kujawsko-Pomorskiego na lata 2007-2013, Biuro Ekspertyz Ekologicznych „EKO-OPINIA”, Mała Nieszawka, lipiec 2006 r.

proponowanych dla ochrony i zachowania środowiska. Zachowanie i racjonalne użytkowanie środowiska zakłada wsparcie: rozwoju infrastruktury wodno-ściekowej dla ograniczenia zanieczyszczania wód, gospodarki odpadami ukierunkowanej na zmniejszenie ilości produkowanych odpadów, odzyskiwanie surowców i redukcja ich szkodliwości, ograniczenia emisji zanieczyszczeń do atmosfery, produkcji energii ze źródeł odnawialnych. Oś zakłada również wsparcie MŚP w zakresie dostosowania do wybranych dyrektyw unijnych w dziedzinie ochrony środowiska. Podkreślić należy, że poza inwestowaniem w infrastrukturę środowiska, wspierane będą również projekty, których celem jest zachowanie różnorodności gatunkowej i ochrona siedlisk przyrodniczych.

Pośredni pozytywny wpływ na jakość środowiska będzie miała rozbudowa i modernizacja infrastruktury technicznej, a szczególnie transportowej.

Z punktu widzenia polityki ekologicznej na uwagę zasługuje Oś priorytetowa 5. Wzmocnienie konkurencyjności przedsiębiorstw, którego realizacja winna skutkować większą ilością proekologicznych technologii w przedsiębiorstwach, czystych i energooszczędnych, posiadających certyfikaty zarządzania środowiskowego. Ważne jest również zakładane wsparcie wykorzystania zasobów środowiska dla rozwoju turystyki, która prawidłowo rozwijana może mieć szczególne znaczenie zarówno dla wzrostu gospodarczego, jak i dla środowiska.

W programie przeznaczona się na ochronę środowiska 11 % jego budżetu (Oś 2.), co stanowi 141,55 mln euro, z tego 104,61 mln euro będzie stanowił wkład EFRR. Ponadto 30 % budżetu Programu przeznaczona się na rozwój i unowocześnienie infrastruktury transportowej, w tym na transport miejski i inteligentne systemy transportowe oraz 5 % na rozwój turystyki.

Wnioski

W uwagach i wnioskach końcowych prognoza zawiera następujące stwierdzenia:

- Biorąc pod uwagę rodzaj i skalę zaplanowanych w RPO działań i jednocześnie wysoką wrażliwość środowiska przyrodniczego na działania, a gospodarcze w szczególności, uznaje się za konieczne respektowanie w trakcie realizacji Programu zasady rozwoju zrównoważonego. W odniesieniu do planowanych przedsięwzięć mogących znacząco oddziaływać na środowisko, w tym na obszary NATURA 2000, postuluje się stosowanie pełnej procedury oceny skutków ich realizacji na środowisko. Przy planowaniu nowych inwestycji liniowych, w szczególności dróg, wskazane jest omijanie (w miarę możliwości) obszarów cennych przyrodniczo, a przy modernizacji istniejących odcinków dróg unikanie wycinki drzew przydrożnych i ogólnie ograniczanie ingerencji w ekosystemy przyległych terenów.
- Proponuje się dodać do osi priorytetowych: 3 – Rozwój infrastruktury społecznej i 4 – Rozwój infrastruktury społeczeństwa informacyjnego, zapisy mówiące o rozwoju metod i infrastruktury służącej edukacji ekologicznej oraz wykorzystaniu specjalistycznych systemów informatycznych do monitorowania stanu środowiska i szerokiej wymiany informacji w tym zakresie.
- Konieczne jest, aby realizacja Programu podlegała okresowemu monitorowaniu nie tylko w zakresie wskaźników gospodarczych i społecznych zawartych w projekcie RPO, lecz także w większym zakresie wskaźników środowiskowych.

Odniesienie do uwag z Prognozy

- Zasada rozwoju zrównoważonego wskazana we wnioskach prognozy została podkreślona we wprowadzonym w kolejnej wersji programu rozdziale 3.4. Zasady realizacji programu.
- Przy realizacji inwestycji liniowych omijanie obszarów cennych przyrodniczo, unikanie wycinki drzew przydrożnych i ogólnie ograniczenie ingerencji w ekosystemy przyległych terenów jest możliwe na etapie planowania konkretnych inwestycji, przygotowania dokumentacji technicznej, sporządzania oceny oddziaływania na środowisko, nie jest natomiast wskazane uszczegółowianie opisu osi priorytetowych programu w tym zakresie.
- Opis osi priorytetowych programu sporządzony jest na poziomie ogólnym, dlatego opis Osi 3. i Osi 4. nie zawiera szczegółowej listy możliwości wykorzystania wspieranej środkami EFRR infrastruktury społecznej i społeczeństwa informacyjnego, w tym służącej edukacji ekologicznej i monitorowania środowiska, ale nie wyklucza takiego jej wykorzystania.

Konsultacje społeczne prognozy

Prognoza oddziaływania na środowisko Regionalnego Programu Operacyjnego Województwa Kujawsko-Pomorskiego na lata 2007-2013 wraz z ze wstępnym projektem Regionalnego Programu Operacyjnego Województwa Kujawsko-Pomorskiego na lata 2007-2013 – wersja IV została udostępniona do publicznego wglądu (art.32, art. 34 ustawy – Prawo ochrony środowiska, Dz.U. Nr 62, poz.627 z późniejszymi zmianami):

- w siedzibie Urzędu Marszałkowskiego Województwa Kujawsko-Pomorskiego w dniach od 3 sierpnia 2006 r. do 1 września 2006 r., o czym podano do publicznej wiadomości w dzienniku Gazeta Pomorska o zasięgu regionalnym, którego nakład wynosi około 80 tys. egzemplarzy, co daje możliwość szerokiego dostępu do informacji,
- poprzez zamieszczenie na stronie internetowej Urzędu Marszałkowskiego od 1.08.2006 r.

W trakcie postępowania prowadzonego z udziałem społeczeństwa nie zgłoszono uwag i wniosków do prognozy i projektu programu.

Informacje o **Prognozie oddziaływania na środowisko** przedstawiane były m.in. na spotkaniach Regionalnej Sieci Informacyjno-Doradczej, traktowanych jako konsultacje społeczne wstępnego projektu Regionalnego Programu Operacyjnego Województwa Kujawsko-Pomorskiego na lata 2007-2013.

Aspekty środowiskowe ujęte w programie oraz monitorowanie wpływu realizacji RPO na środowisko

W oparciu o sporządzoną prognozę oddziaływania na środowisko RPO WK-P oraz przeprowadzone konsultacje obu dokumentów, zapisy RPO zostały odpowiednio zmienione. Realizując cel prognozy, jakim jest ustalenie czy zapisy projektu RPO nie naruszają prawidłowego funkcjonowania środowiska przyrodniczego, można wskazać na wszelkie aspekty środowiskowe ujęte w programie:

- RPO uwzględnia cele ochrony środowiska ustanowione na poziomie międzynarodowym i krajowym, o czym świadczą zapisy celu strategicznego („Projekty współfinansowane w ramach programu operacyjnego będą w pełni zgodne z postanowieniami dyrektyw: oceny oddziaływania na środowisko, siedliskowej i ptasiej.”), a także celu szczegółowego odnoszącego się do

zwiększenia atrakcyjności województwa kujawsko-pomorskiego, m.in. poprzez działania służące rozwojowi infrastruktury ochrony środowiska,

- w zasadach realizacji programu jedną z powszechnie stosowanych zasad jest zasada zrównoważonego rozwoju,
- oś priorytetowa 2. Zachowanie i racjonalne użytkowanie środowiska, szczególnie skierowana jest na realizację działań służących poprawie jakości środowiska przyrodniczego, zachowaniu zasobów naturalnych, przeciwdziałaniu wszelkim zagrożeniom, a tym samym przyczyniających się do poprawy warunków życia mieszkańców,
- w Osi priorytetowej 5., mającej na celu wzmocnienie konkurencyjności przedsiębiorstw, zapisane jest wyraźnie, iż gospodarka regionu powinna być przyjazną dla środowiska przyrodniczego, ponadto w ramach tej osi istnieje możliwość wsparcia przedsięwzięć inwestycyjnych w zakresie ich dostosowania do wymogów ochrony środowiska,
- w Osi priorytetowej 6. Wsparcie rozwoju turystyki, dodany został zapis, iż „wszelkie inicjatywy podejmowane na obszarach o szczególnych walorach przyrodniczych będą uwzględniać wrażliwość środowiska i jego ochronę wynikającą z przepisów prawa”,
- w Osi priorytetowej 8. Pomoc techniczna, uzupełnione zostały zapisy o możliwość wsparcia działań mających na celu monitorowanie zasad horyzontalnych, w tym m.in. zasady zrównoważonego rozwoju.

W celu oceny wkładu interwencji RPO w poprawę stanu środowiska, Instytucja Zarządzająca zapewni monitorowanie znaczącego wpływu działań realizowanych poprzez program na środowisko (zgodnie z art.10 dyrektywy 2001/42/EC). Podstawą monitorowania stanu środowiska będą wskaźniki przyjęte w programie. Ponadto w wewnętrznym systemie monitoringu, jako uzupełnienie zbierane będą informacje o ekologicznym oddziaływaniu poszczególnych projektów, co pozwoli na ocenę ich wkładu w zrównoważony rozwój (do wykorzystania zapisy Prognozy, rozdział 6.2. Propozycje dotyczące monitorowania zmian w środowisku). Instytucja Zarządzająca powoła w ramach Komitetu Monitorującego podkomitet mający za zadanie monitorowanie stosowania zasady zrównoważonego rozwoju na poszczególnych etapach wdrażania programu (patrz podrozdział 6.3.1. Programu).

Cel i podstawy prawne

Zgodnie z art. 11 rozporządzenia Rady nr 1083/2006 z dnia 11 lipca 2006 r. ustanawiającego przepisy ogólne dotyczące Europejskiego Funduszu Rozwoju Regionalnego, Europejskiego Funduszu Społecznego i Funduszu Spójności, Zarząd Województwa Kujawsko-Pomorskiego w całym okresie przygotowywania programu prowadził konsultacje społeczne. Proces konsultacji trwał przez cały okres prac nad kolejnymi wersjami programu.

Prace nad wstępnym projektem Regionalnego Programu Operacyjnego Województwa Kujawsko-Pomorskiego na lata 2007-2013 rozpoczęły się w kwietniu 2005 roku (uchwała Nr 18/272/2005 z dnia 1 kwietnia 2005 r. Zarządu Województwa w sprawie

przygotowania Regionalnego Programu Operacyjnego Województwa Kujawsko-Pomorskiego na lata 2007-2013). W dniu 26 października 2005 r. Zarząd Województwa przyjął wstępny projekt RPO i skierował do konsultacji społecznych, jako wersję pierwszą programu.

Celem konsultacji było uzyskanie opinii i uwag jednostek samorządów terytorialnych, środowisk i partnerów społeczno-gospodarczych, pozwalających na przygotowanie ostatecznej wersji programu.

Przebieg konsultacji

Proces konsultacji rozpoczął się w 2005 r. i realizowany był poprzez:

- regionalną międzyśrodowiskową konferencję w Toruniu w dniu 15 listopada 2005 r., otwierającą konsultacje społeczne; liczba uczestników (przedstawiciele środowisk: samorządowych, naukowych, gospodarczych, organizacji pozarządowych itp. oraz przedstawiciele wojewody i jednostek administracji rządowej) - 101 osób,
- spotkania konsultacyjne w powiatach dla jst, partnerów społecznych i gospodarczych wg ustalonego harmonogramu ogłoszonego w prasie lokalnej i zamieszczonego na stronie internetowej Urzędu Marszałkowskiego w okresie od 17.11.2005 r. do 2.02.2006 r.; w 19 spotkaniach łącznie wzięło udział 821 uczestników,
- prace Zespołu Roboczego ds. RPO WK-P powołanego przez Zarząd Województwa Kujawsko-Pomorskiego w kwietniu 2005 r.; do końca 2006 r. odbyło się 10 posiedzeń zespołu z udziałem stałych członków zespołu oraz przedstawicieli jednostek zainteresowanych dokumentem ze względu na obszar ich działalności; liczba uczestników ogółem 103 osoby,
- wspólna konferencja w ramach społecznych konsultacji Narodowej Strategii Spójności (NSRO) zorganizowana w Toruniu w dniu 8 maja 2006 r.; liczba uczestników 180 osób,
- spotkania tematyczne z przedstawicielami jst tworzących Kujawsko-Pomorską Sieć Informacyjno-Doradczą; odbyło się 9 spotkań z udziałem ogółem 285 osób,
- spotkania tematyczne z przedstawicielami samorządów lokalnych, kościołów i związków wyznaniowych, instytucji otoczenia biznesu, Krajowego Systemu Usług (KSU); ogólna liczba uczestników 135 osób,
- udostępnienie dokumentu na stronie internetowej Urzędu Marszałkowskiego (www.kujawsko-pomorskie.pl) (od dnia 4.11.2005 r.) wraz z kwestionariuszem uwag do projektu dokumentu; łącznie nadesłano pocztą elektroniczną, bądź przekazano w formie pisemnej 55 kwestionariuszy uwag i opinii.

Ponadto projekt RPO WK-P prezentowany był na V Forum Gospodarczym Województwa Kujawsko-Pomorskiego, które odbyło się w Toruniu w dniach 22-23 czerwca 2006 r. Uczestnikami forum byli przedstawiciele wszystkich środowisk społecznych i gospodarczych województwa, jednostek samorządowych. Liczba uczestników 247.

Projekt programu był prezentowany również na regionalnej konferencji w Toruniu w dniu 3 listopada 2006 r. podsumowującej wdrażanie ZPORR, w której uczestniczyło 140 osób oraz podczas trzech konferencji subregionalnych, w których uczestniczyły 123 osoby.

Najczęściej poruszane zagadnienia i zgłaszane uwagi

Najwięcej uwag, wniosków i postulatów dotyczyło części strategicznej dokumentu, kwestii finansowych oraz systemu realizacji programu.

Najczęściej postulowano:

- nie eksponowanie na poziomie działania wzmocnienia funkcji metropolitalnych B-TOM,
- rozszerzenie celu głównego programu o spójność społeczną, gospodarczą i przestrzenną,
- zmiany alokacji środków finansowych pomiędzy priorytetami,
- uproszczenie procedur wdrażania,
- wprowadzenie wstępnej preselekcji projektów,
- skrócenie czasu rozpatrywania wniosków,
- skrócenie czasu przepływów finansowych.

Najważniejsze zmiany poczynione w wyniku konsultacji społecznych:

- poprawiono i zaktualizowano pod kątem statystycznym rozdział o sytuacji społeczno-gospodarczej województwa,
- zweryfikowano zapisy analizy SWOT,
- dokonano zmian osi priorytetowych (było w I wersji programu 6, aktualnie 8) oraz doprecyzowano ich opisy,
- zweryfikowano podział środków na osie priorytetowe i kategorie interwencji,
- założono skrócenie czasu rozpatrywania wniosków oraz przepływów finansowych.

Szczegółowy opis przebiegu konsultacji (raport) został zawieszony na stronie internetowej Urzędu Marszałkowskiego (www.kujawsko-pomorskie.pl).

Spis skrótów

B+RT	Badania i Rozwój Technologiczny
B-TOM	Bydgosko-Toruński Obszar Metropolitalny
Dz.U.	Dziennik Ustaw
Dz.U. WE	Dziennik Urzędowy Wspólnot Europejskich
EBI	Europejski Bank Inwestycyjny
EFI	Europejski Fundusz Inwestycyjny
EFRR	Europejski Fundusz Rozwoju Regionalnego
EFRRROW	Europejski Fundusz Rolny na rzecz Rozwoju Obszarów Wiejskich
EFS	Europejski Fundusz Społeczny
EKD	Europejska Klasyfikacja Działalności
EQUAL	Inicjatywa Wspólnotowa UE, dotycząca zwalczania przejawów dyskryminacji i nierówności na rynku pracy oraz integracja społeczna i zawodowa imigrantów
FAPA	Fundacja Programów Pomocy dla Rolnictwa
FS	Fundusz Spójności
GUS	Główny Urząd Statystyczny
ICT	Technologie informacyjno-komunikacyjne
IKONKA	program polegający na uruchamianiu punktów powszechnego dostępu do Internetu
INTERREG III	Inicjatywa Wspólnotowa UE, dotycząca wzmacniania współpracy transgranicznej, międzyregionalnej i międzynarodowej
IP	Instytucja Płatnicza

Usunięto: o

Sformatowana tabela

ISPA	Przedakcesyjny Instrument Polityki Strukturalnej (ang. <i>Instrument for Structural Policies for Pre-Accession</i>)
IW	Instytucja Wdrażająca
IZ	Instytucja Zarządzająca
JASPERS	Inicjatywa Finansowa EBI i KE w latach 2007-2013
JEREMIE	Inicjatywa Finansowa EBI i KE w latach 2007-2013
JESSICA	Inicjatywa Finansowa EBI i KE w latach 2007-2013
JST	Jednostki samorządu terytorialnego
KE	Komisja Europejska
KM	Komitet Monitorujący
K-PSI	Kujawsko - Pomorska Sieć Informacyjna
KSU	Krajowy System Usług dla małych i Średnich Przedsiębiorstw
MF	Ministerstwo Finansów
MRiRW	Ministerstwo Rolnictwa i Rozwoju Wsi
MRR	Ministerstwo Rozwoju Regionalnego
MSP	Małe i średnie przedsiębiorstwa
NSLm	Narodowy Spis Ludności i Mieszkań
NSRO / NSS	Narodowe Strategiczne Ramy Odniesienia / Narodowa Strategia Spójności
NUTS	Nomenklatura Jednostek Terytorialnych do Celów Statystycznych (ang. <i>The Nomenclature of Territorial Units for Statistics</i>)
PAOW	Program Aktywizacji Obszarów Wiejskich
Phare	Przedakcesyjny Instrument Polityki Strukturalnej, (ang. <i>Poland and Hungary: Assistance for Restructuring their Economies</i> (PHARE))
PIAP	Publiczne Punkty dostępu do Internetu (ang. <i>Public Internet Access Point</i>)
PKB	Produkt Krajowy Brutto
PO	Program operacyjny
PO EWT	Program Operacyjny Europejska Współpraca Terytorialna
PO IiŚ	Program Operacyjny Infrastruktura i Środowisko
PO IG	Program Operacyjny Innowacyjna Gospodarka
PO KL	Program Operacyjny Kapitał Ludzki
PO PT	Program Operacyjny Pomoc Techniczna
PROW	Plan Rozwoju Obszarów Wiejskich
REGON	Rejestr Gospodarki Narodowej
RLM	Równoważna liczba mieszkańców
RPO	Regionalny program operacyjny
RPO WK-P	Regionalny Program Operacyjny Województwa Kujawsko-Pomorskiego na lata 2007 - 2013
SAPARD	Przedakcesyjny Instrument Rozwoju Rolnictwa i Obszarów Wiejskich (ang. <i>Special Accession Programme for Agriculture and Rural Development</i>)
SOSN	System Oceny Stanu Nawierzchni
SPO-RZL	Sektorowy Program Operacyjny Rozwój Zasobów Ludzkich
SPO WK-P	Sektorowy Program Operacyjny Wzrost Konkurencyjności Przedsiębiorstw 2004 - 2006
SWOT	Skrót SWOT pochodzi od pierwszych liter angielskich słów: <i>strenghts</i> (mocne strony), <i>weaknesses</i> (słabe strony), <i>opportunities</i> (szanse) i <i>threats</i> (zagrożenia).
TARR	Toruńska Agencja Rozwoju Regionalnego

TBS	Towarzystwo Budownictwa Społecznego
TEN-E; TEN-T	Transeuropejskie Sieci Energetyczne (ang. <i>Trans-European Energy Networks</i>); Transeuropejskie Sieci Transportowe (ang. <i>Trans-European Network for Transport</i>)
UE	Unia Europejska
UNESCO	Organizacja do spraw Oświaty, Nauki i Kultury, (ang. <i>United Nations Educational, Scientific and Cultural Organization</i>)
UR	Użytki rolne
US	Urząd Statystyczny
WE	Wspólnota Europejska
WIOŚ	Wojewódzki Inspektorat Ochrony Środowiska
WUP	Wojewódzki Urząd Pracy
ZDW	Zarząd Dróg Wojewódzkich
ZPORR	Zintegrowany Program Operacyjny Rozwoju Regionalnego

Słowniczek

Pojęcie	Objaśnienie
Analiza SWOT [<i>SWOT analysis</i>]	Metoda pozwalająca przeanalizować atuty i słabości regionu wobec szans i zagrożeń stwarzanych przez otoczenie. Skrót SWOT pochodzi od pierwszych liter angielskich słów: <i>strenghts</i> (mocne strony), <i>weaknesses</i> (słabe strony), <i>opportunities</i> (szansę) i <i>threats</i> (zagrożenia).
Audyt	Ogół działań, poprzez które uzyskuje się niezależną ocenę funkcjonowania instytucji, legalności, gospodarności, celowości, rzetelności; audyt jest zazwyczaj wykonywany przez odrębną komórkę, podporządkowaną bezpośrednio kierownikowi instytucji lub przez podmiot zewnętrzny.
Beneficjent	Podmiot gospodarczy, podmiot lub przedsiębiorstwo, publiczne lub prywatne, odpowiedzialne za inicjowanie i wdrażanie przedsięwzięć. W ramach programów pomocy publicznej, w rozumieniu Artykułu 1 Traktatu, beneficjentami są podmioty publiczne lub prywatne realizujące indywidualny projekt i będące odbiorcami pomocy publicznej.
Cel strategiczny	Cel wyznaczony dla wszystkich projektów realizowanych w ramach programu operacyjnego.
Cel szczegółowy	Cel wyznaczony w konkretnym obszarze.
Cele polityki strukturalnej UE [<i>EU structural policy objectives</i>]	Cele służące osiągnięciu spójności społeczno-gospodarczej Unii Europejskiej. W latach 2007-2013 są to: - Cel 1 - Konwergencja - Cel 2 – Konkurencyjność i zatrudnienie w regionach, - Cel 3 – Współpraca terytorialna.
Certyfikacja wydatków [<i>Certification of expenditure</i>]	Czynność dokonywana w ramach systemu kontroli finansowej przez instytucję płatniczą w stosunku do operacji finansowych poczynionych przez instytucję zarządzającą i instytucje pośredniczące. Ma na celu potwierdzenie, czy wydatki na rzecz beneficjentów były ograniczone do okresu dopuszczalności kosztów, realizowane były zgodnie z obowiązującymi procedurami i czy dotyczyły uzgodnionych działań.
Dokumenty programowe (operacyjne) [<i>Programming (operational) documents</i>]	Dokumenty w postaci programów opracowywane dla potrzeb wydatkowania środków wstępnie przyznanych (alokowanych) danemu obszarowi lub sektorowi przez Komisję Europejską w ramach Funduszy Strukturalnych. Określają w szczególności cele i główne kierunki wydatkowania środków na podstawie analizy aktualnej sytuacji i trendów rozwojowych danego obszaru lub sektora, kryteria i sposoby realizacji konkretnych projektów, osoby i instytucje odpowiedzialne za wykonanie określonych zadań oraz szacowaną wielkość i rozbieżność środków z uwzględnieniem współfinansowania ze wszystkich osiągalnych źródeł budżetowych.
Duże projekty	Projekty, których koszt realizacji został określony na poziomie 25 mln euro (sektor ochrony środowiska) i 59 mln euro dla pozostałych sektorów. Projekty takie są przekazywane Komisji Europejskiej w celu potwierdzenia przez nią wysokości wkładu funduszu.

Usunięto: 87

Komentarz [kk114]: Zmiana nr 94

Sformatowano: Czcionka: 11 pt,
Wyróżnienie

Sformatowano: Czcionka: 11 pt

Pojęcie	Objaśnienie
Dyrektywy (<i>Directives</i>)	Forma aktów prawnych [Europejskiej]. Jest prawnie wiążąca, jeśli chodzi o realizację celu i terminu działania, pozostawia jednak adresatom swobodę wyboru środków i metod jej wdrożenia w narodowe systemy prawne
Działanie [<i>Measure</i>] (Operacja)	Projekt lub grupa projektów wybranych przez instytucje zarządzającą danym programem operacyjnym lub na jej odpowiedzialność, zgodnie z kryteriami ustanowionymi przez komitet monitorujący i realizowanych przez jednego lub więcej beneficjentów, pozwalające na osiągnięcie celów osi priorytetowej, do której odnosi się ta operacja
Efekt dźwigni [<i>Leverage effect</i>]	Efekt, który zachodzi wówczas, gdy wraz z uruchomieniem środków publicznych na realizację pewnych działań wzrasta również zaangażowanie sektora prywatnego w ich finansowanie. Efekt pożądaný z punktu widzenia interwencji funduszy strukturalnych.
Efekt makroekonomiczny	Efekt, jaki wywiera realizacja programów współfinansowanych z funduszy strukturalnych na podstawowe wskaźniki makroekonomiczne
Efektywność (wykorzystania środków) [<i>Efficiency</i>]	Kryterium ewaluacyjne porównujące wielkość nakładów na rzecz realizacji programu (np. finansowych, administracyjnych, ludzkich) z rzeczywistymi osiągnięciami programu na poziomie produktu, rezultatu
Europejska Sieć Ekologiczna NATURA 2000	Przyjęty przez Unię Europejską system ochrony wybranych elementów przyrody, najważniejszych z punktu widzenia całej Europy. System ma uzupełniać systemy krajowe, będąc merytoryczną podstawą do zachowania dziedzictwa przyrodniczego w skali kontynentu. Polega on na skutecznej ochronie wybranych obszarów. W Polsce sieć obszarów Natura 2000 obejmuje obszary specjalnej ochrony ptaków i specjalne obszary ochrony siedlisk.
Europejski Bank Inwestycyjny (EBI) [<i>European Investment Bank</i>]	[redacted] które następnie są wykorzystywane we wszystkich sektorach gospodarczych (przede wszystkim w telekomunikacji, transporcie, przemyśle, energetyce oraz ochronie środowiska).
Europejski Fundusz Rozwoju Regionalnego (ERFR) [<i>European Regional Development Fund (ERDF)</i>]	Jeden z Funduszy Strukturalnych, którego zadaniem jest zmniejszanie dysproporcji w poziomie rozwoju regionów należących do Unii. ERFR współfinansuje realizację Celów 1, 2 i 3 Polityki Strukturalnej UE. W szczególności fundusz ten udziela wsparcia inwestycjom produkcyjnym, rozwojowi infrastruktury, lokalnym inicjatywom rozwojowym oraz małym i średnim przedsiębiorstwom.
Europejski Fundusz Społeczny (EFS) [<i>European Social Fund (ESF)</i>]	Jeden z Funduszy Strukturalnych, który współfinansuje realizację Celu 3 na obszarze Unii Europejskiej. Wspiera również Cele 1 i 2. Ze środków Funduszu finansowane są głównie działania poprawiające jakość zasobów ludzkich oraz instytucji rynku pracy.
Ewaluacja (programu)	Oszacowanie oddziaływania pomocy strukturalnej [redacted] w odniesieniu do celów oraz analiza jej wpływu na specyficzne problemy strukturalne.

Komentarz [kk115]: Zmiana nr 12

Usunięto: Wąpelnia

Sformatowano: Wyróżnienie

Sformatowano: Wyróżnienie

Sformatowano: Czcionka: 11 pt, Wyróżnienie

Komentarz [kk116]: Zmiana nr 12

Usunięto: Bank powołany na mocy Ustawy Rzymskiej mający służyć finansowaniu rozwoju gospodarczego Wspólnoty. Podstawowym zadaniem EBI jest rozszerzanie i stabilizacja współpracy między państwami członkowskimi poprzez udzielanie pożyczek i gwarancji kredytowych, przyznawanych przez tego banku

Sformatowano: Wyróżnienie

Usunięto: Wąpelnia

Sformatowano: Wyróżnienie

Komentarz [kk117]: Zmiana nr 12

Projęcie	Objaśnienie
Ewaluacja końcowa [<i>Ex-post evaluation</i>]	Ewaluacja dokonywana po zakończeniu realizacji programu, której głównym celem jest określenie jego długotrwałych efektów, w tym wielkości zaangażowanych środków, skuteczności i efektywności pomocy. Głównym celem ewaluacji końcowej jest przede wszystkim dostarczenie informacji na temat długotrwałych efektów, powstałych w wyniku wdrażania danego programu, wraz ze sformułowaniem wniosków dotyczących kierunku polityki strukturalnej.
Ewaluacja okresowa [<i>Mid-term evaluation</i>]	Ewaluacja dokonywana w trakcie realizowania programu. W przypadku programów strukturalnych przeprowadzana jest w połowie okresu programowania, a jej celem jest oszacowanie stopnia osiągnięcia zakładanych celów w świetle wcześniej przeprowadzonej ewaluacji wstępnej (ex-ante), zwłaszcza pod względem dostarczonych produktów i osiągniętych rezultatów oraz określenie trafności zamierzeń w stosunku do aktualnych trendów społeczno-gospodarczych. Wyniki ewaluacji okresowej służą ewentualnym modyfikacjom dokumentów programowych. Dostarczone za jej sprawą informacje powinny być wykorzystane przy przygotowaniu programu na następny okres programowania.
Ewaluacja wstępna [<i>Ex-ante evaluation</i>]	Ewaluacja przeprowadzana przed rozpoczęciem realizacji programu. Jej podstawowym zadaniem jest zweryfikowanie długoterminowych efektów wsparcia, zawartych w przygotowanych dokumentach programowych. Zasadniczym celem ewaluacji wstępnej jest zwiększenie jakości dokumentów programowych poprzez udział w procesie programowania podmiotu niezależnego od instytucji programującej. Ewaluacja wstępna ma zapewnić, iż środki przeznaczone na realizację polityki zmniejszania różnic w poziomie rozwoju pomiędzy poszczególnymi regionami Unii Europejskiej zostaną wykorzystane w sposób gwarantujący osiągnięcie najlepszych efektów.
Finansowy Wkład Wspólnoty [<i>Community financial contribution</i>]	Wielkość środków asygnowana przez KE w ramach pomocy finansowej, stanowiąca określoną proporcję kwalifikujących się kosztów programu lub projektu.
Fundusz Spójności (Kohezji) [<i>Cohesion Fund</i>]	Instrument ekonomiczno-polityczny Komisji Europejskiej, nie należący do Funduszy Strukturalnych i wdrażany na poziomie wybranych państw, a nie regionów. Jego celem jest ułatwienie integracji słabiej rozwiniętych krajów poprzez budowę m.in. wielkich sieci transportowych oraz obiektów infrastruktury ochrony środowiska o dużym obszarze oddziaływania.
Fundusze Przedakcesyjne [<i>Pre-accession Funds</i>]	Środki bezzwrotnej pomocy finansowej udzielanej przez UE krajom kandydującym. Ich głównym celem jest przygotowanie tych krajów do członkostwa w UE oraz pomoc w wyrównywaniu różnic gospodarczych. Do instrumentów funkcjonujących w ramach tych funduszy zaliczone zostały: PHARE, ISPA, SAPARD.
Fundusze Strukturalne [<i>Structural Funds</i>]	Zasób finansowy UE umożliwiający pomoc w restrukturyzacji i modernizacji gospodarki krajów członkowskich drogą interwencji w kluczowych sektorach i regionach (poprawa struktury). Na fundusze strukturalne w nowym okresie programowania składają się: Europejski Fundusz Rozwoju Regionalnego (EFRR), Europejski Fundusz Społeczny (EFS).

Definicje	Objaśnienie
Gospodarka oparta na wiedzy (<i>knowledge-based economy</i>)	Gospodarka, która cechuje się szybkim rozwojem dziedzin związanych z przetwarzaniem informacji i rozwojem nauki, głównie gałęzi przemysłu zaliczanych do tzw. wysokiej techniki, a także technik i usług społeczeństwa informacyjnego.
HERMIN	Makroekonomiczny instrument modelowania wpływu Funduszy strukturalnych, który kładzie nacisk na długofalowe bodźce wzrostu, jakie wynikają z wpływających środków UE, głównie poprzez inwestycje w kapitał ludzki (edukacja i systemy szkoleń), poprawa warunków produkcji (infrastruktura) oraz wsparcie sektora produkcyjnego (przede wszystkim MSP), co przyczynia się do zwiększenia wydajności i konkurencyjności. Główny akcent tego modelu położony jest na pozytywnych efektach podażyowych – jako rzeczywistych źródłach wzrostu poprawy wydajności i konkurencyjności gospodarki, których efekty ujawniają się w dłuższym przedziale czasowym.
Inicjatywy Wspólnoty [<i>Community Initiatives</i>]	Programy finansowane z Funduszy Strukturalnych, mające na celu rozwiązanie problemów występujących na terenie całej Unii Europejskiej. Liczba i charakter Inicjatyw Wspólnotowych ulegają zmianom w zależności od zidentyfikowanych problemów mających wpływ na funkcjonowanie Unii Europejskiej. W latach 2000-2006 są to: EQUAL, INTERREG, LEADER, URBAN. W tym okresie programowania w Polsce wdrażane będą tylko Inicjatywy EQUAL i INTERREG.
Innowacyjność	Zdolność przedsiębiorstw do tworzenia i wdrażania innowacji oraz faktyczna umiejętność wprowadzania nowych i zmodernizowanych wyrobów, nowych lub zmienionych procesów technologicznych lub organizacyjno - technicznych.
Cross-financing [<i>instrument elastyczności</i>]	Instrument elastyczności ma na celu ułatwienie wdrażania jednofunduszowych programów operacyjnych. Polega na finansowaniu działań, które należą do obszaru interwencji innego Funduszu strukturalnego. Zgodnie z art. 33 rozporządzenia Rady nr 1083/2006, EFRR i EFS mogą finansować, w sposób komplementarny i z zastrzeżeniem pułapu 10% finansowania wspólnotowego każdej osi priorytetowej programu operacyjnego, działania objęte zakresem pomocy z innego Funduszu pod warunkiem, że są konieczne do odpowiedniej realizacji projektu i są bezpośrednio z nim powiązane.
Instytucja pośrednicząca w zarządzaniu [<i>Intermediate body</i>]	Jednostka publiczna lub prywatna, na którą instytucja zarządzająca lub instytucja certyfikująca deleguje część swoich uprawnień.
Instytucja Płatnicza	Instytucja lub organ odpowiedzialny za przygotowywanie i składanie wniosków o płatności do Komisji Europejskiej.
Instytucja Zarządzająca [<i>Managing authority</i>]	Krajowy, regionalny lub lokalny organ władzy publicznej lub podmiot publiczny lub prywatny, wyznaczone przez państwo członkowskie do zarządzania programem operacyjnym.
Instytucja Koordynująca	W przypadku Regionalnego Programu Operacyjnego funkcję instytucji koordynującej pełni minister właściwy ds. rozwoju regionalnego.

Komentarz [kk118]: Zmiana nr 12

Sformatowano: Wyróżnienie

Usunięto: 99

Usunięto: a

Pojęcie	Objaśnienie
Kategoria interwencji [Category of intervention]	Obszar/zagadnienie tematyczne objęte pomocą na zasadach obowiązujących w [] Europejskiej]. Dziedzina interwencji Funduszy Strukturalnych pomocna przy identyfikacji, badaniu i monitorowaniu działań.
Komitet Monitorujący [Monitoring Committee]	Podmiot ustanowiony dla programu operacyjnego przez państwo członkowskie w porozumieniu z instytucją zarządzającą (Rozporządzenie Rady nr 1083/2006 z dnia 11 lipca 2006 r.) dla celów oceny i nadzorowania realizacji danego programu operacyjnego. Skład komitetu monitorującego program ustanawia państwo członkowskie w porozumieniu z instytucją zarządzającą.
Komisja Europejska [European Commission]	[] W powszechnym rozumieniu obejmuje nie tylko ten organ kolektywny, ale także obsługującą ich (realizującą powierzone im zadania) aparaturę biurokratyczną.
Końcowa data kwalifikowania wydatków [Final date for the eligibility of expenditure]	Data określona w decyzji przyznającej środki z funduszy i odnosząca się do płatności dokonanych przez beneficjentów.
Kontrola finansowa	Mechanizmy i środki zapewniające prawidłowe funkcjonowanie procesu gromadzenia i dysponowania środkami publicznymi oraz gospodarowania mieniem.
Kontrakt wojewódzki	Porozumienie o dofinansowaniu programu operacyjnego środkami pochodzącymi z budżetu państwa, państwowych funduszy celowych lub ze źródeł zagranicznych, zawierane przez ministra właściwego do spraw rozwoju regionalnego z zarządem województwa, na warunkach określonych przez Radę Ministrów.
Kontrola na miejscu [Check on site]	Kontrola prowadzona w zakresie operacji finansowanych przez fundusze strukturalne, w miejscu realizacji projektu.
Konwergencja	Proces zmniejszania różnicowań pomiędzy krajami Unii Europejskiej poprzez poprawę warunków wzrostu i zatrudnienia dzięki zwiększaniu ilości i poprawie jakości inwestycji w kapitał rzeczowy i ludzki, rozwojowi innowacyjności i społeczeństwa opartego na wiedzy, zdolnościom adaptacyjnym do zmian gospodarczych i społecznych, ochronie i poprawie jakości środowiska naturalnego oraz zwiększaniu wydajności administracji.
Koszty ogółem [Total cost]	Łączny koszt planowanych działań lub operacji, obejmujący zarówno koszty kwalifikowalne jak i niekwalifikowane.
Kwalifikowalność wydatków [Eligibility (of expenditure)]	Kryteria dotyczące wydatków ponoszonych w trakcie realizacji projektu oraz wdrażania, monitorowania programu, których spełnienie warunkuje otrzymanie refundacji ich części ze środków Funduszy Strukturalnych i Funduszu Spójności.
Kwantyfikacja	Przedstawianie efektów realizacji programów finansowanych z Funduszy Strukturalnych na poziomie produktu, rezultatu oraz oddziaływania.

Komentarz [kk119]: Zmiana nr 12

Usunięto: ☒ Współuczni

Sformatowano: Wyróżnienie

Sformatowano: Wyróżnienie

Sformatowano: Czcionka: 11 pt,
Wyróżnienie

Komentarz [kk120]: Zmiana nr 95

Komentarz [kk121]: Zmiana nr 12

Sformatowano: Wyróżnienie

Usunięto: Organ reprezentujący UE, wyznaczony w prawo inicjatywy ustawodawczej oraz upoważnienia do koordynacji działań wspólnotowych, funkcji sterowania prawu wspólnotowego oraz realizacji pozytywnych przez Wspólnotę. Zbiera się z 23 komisarzy, wybranych

Usunleto: ma 2 bu

Sformatowano: Wyróżnienie

Pojęcie	Objaśnienie
Monitorowanie [Monitoring]	Systematyczna obserwacja wyselekcjonowanych wskaźników obrazujących dynamikę i strukturę zjawisk objętych celami projektów, programów operacyjnych, Narodowych Strategicznych Ram Odniesienia, Strategicznych Wytycznych Wspólnoty, mająca na celu zapewnienie informacji zwrotnych na temat zgodności przebiegu realizacji tych dokumentów z ich harmonogramem.
Monitorowanie finansowe	Monitorowanie zarządzania środkami z Funduszy Strukturalnych przyznanych na realizację programów i projektów. Jest podstawą oceny sprawności ich wydatkowania.
Monitorowanie rzeczowe	Monitorowanie postępu realizacji programów i projektów poprzez system wskaźników określonych w dokumentach programowych.
Narodowe Strategiczne Ramy Odniesienia/Narodowa Strategia Spójności	Dokument strategiczny przygotowywany przez Polskę, na podstawie Strategicznych Wytycznych Wspólnoty, określający priorytety i obszary wykorzystania oraz system wdrażania funduszy unijnych: Europejskiego Funduszu Rozwoju Regionalnego, Europejskiego Funduszu Społecznego oraz Funduszu Spójności w ramach budżetu Wspólnoty na lata 2007 – 2013. Dokument ten jest uzgodniony z przedstawicielami administracji regionalnej i lokalnej. Negocjowany z Komisją Europejską.
Nomenklatura Jednostek Terytorialnych do Celów Statystycznych (NTS) [The Nomenclature of Territorial Units for Statistics (NUTS)]	Jednolity schemat podziału terytorialnego krajów Unii Europejskiej. NUTS jest pięciostopniową klasyfikacją hierarchiczną, w której wyróżnia się trzy poziomy regionalne (NUTS 1-3) oraz dwa poziomy lokalne (NUTS 4 - 5). Ze względów praktycznych nomenklatura NUTS oparta jest przede wszystkim na podziałach administracyjnych istniejących w krajach członkowskich. Klasyfikacja NUTS jest podstawą prowadzenia regionalnych rachunków ekonomicznych i statystyki regionalnej w wymiarze społeczno-gospodarczym. W Polsce przystąpienia do UE funkcjonuje klasyfikacja NTS, w której do poziomu pierwszego zalicza się cały kraj, do poziomu NTS 2 16 nowych województw, do NTS 3-44 podregiony, do NTS 4-380 powiatów i miast na prawach powiatu oraz do NTS 5 poziomu zakwalifikowano 2 489 gmin.
Nieprawidłowość	Jakiegokolwiek naruszenie przepisów prawa, [REDACTED] wynikające z działania lub zaniechania podmiotu gospodarczego, które powoduje lub mogłoby spowodować szkodę w budżecie ogólnym Unii Europejskiej w drodze finansowania nieuzasadnionego wydatku z budżetu ogólnego.
Oddziaływanie [Impact]	Konsekwencje dla bezpośrednich adresatów po zakończeniu ich udziału w projekcie lub po ukończeniu danej inwestycji, a także pośrednie konsekwencje dla innych adresatów, którzy skorzystali lub stracili w wyniku realizacji projektu.
Oś priorytetowa	Jeden z priorytetów strategii zawarty w programie operacyjnym, obejmujący grupę powiązanych ze sobą obszarów wsparcia posiadających określone mierzalne cele.
Płatność [Payment]	Określona kwota w ramach pomocy, wypłacana przez Komisję Europejską na konto Instytucji Płatniczej na podstawie wniosku o płatność.
Początek okresu kwalifikowalności [Starting point for the eligibility of expenditure]	Data stanowiąca punkt wyjścia do kwalifikowania wydatków do współfinansowania z funduszy pomocowych. Data ta odnosi się do płatności dokonywanych przez beneficjentów.

Komentarz [kk122]: Zmiana nr 12

Usunięto: ~~wyróżnienie~~

Sformatowano: Wyróżnienie

Sformatowano: Czcionka: 11 pt,
Wyróżnienie

Sformatowano: Wyróżnienie

Usunięto: [Przebiegi choroby] Wt

Sformatowano: Czcionka: 11 pt,
Wyróżnienie

Usunięto:

Komentarz [kk123]: Zmiana nr 96

Usunięto: []

Usunięto: ze względu na brak wpływu na wyniki badania, w jakim wpłynął na wyniki badania z misją Radziwała
[Zmowa]

Sformatowano: Wyróżnienie

Usunięto: []

Sformatowano: Czcionka: 11 pt,
Wyróżnienie

Sformatowano: Wyróżnienie

Komentarz [kk124]: Zmiana nr 97

Usunięto: [Przebiegi choroby / Pr ... [193]

Sformatowano: Wyróżnienie

Definicje	Objaśnienie
Rozwój regionalny	Wzrost potencjału gospodarczego regionów oraz trwała poprawa ich konkurencyjności i poziomu życia mieszkańców, co przyczynia się do rozwoju społeczno-gospodarczego kraju.
Rozwój zrównoważony [Sustainable Development]	Rozwój społeczno - ekonomiczny, zachowujący cechy trwałości w długim okresie oraz nie działający destrukcyjnie na środowisko w którym zachodzi.
Sieci TEN [Trans European Networks]	Sieć infrastruktury transportowej obejmujące połączenia transportowe, telekomunikacyjne i energetyczne w ramach Unii.
Sprawozdawczość [Reporting]	Sprawozdawanie przez instytucję zarządzającą postępu z wdrażania programu lub projektów współfinansowanych z funduszy pomocowych.
Strategia Lizbońska (The Lisbon Strategy)	Program społeczno-gospodarczy Unii Europejskiej, który ma na celu stworzenie do 2010 r. na terytorium Europy najbardziej konkurencyjnej i dynamicznej gospodarki na świecie, opartej na wiedzy, zdolnej do długotrwałego rozwoju, tworzącej większą liczbę lepszych miejsc pracy oraz charakteryzującej się większą spójnością społeczną. Uchwalona została w 2000 roku podczas szczytu Rady Europejskiej w Lizbonie (Communication from the Commission: Common Actions for Growth and Employment: The Community Lisbon Programme, 20.7.2005, COM(2005) 330 final).
Wniosek o płatność	Wniosek o refundację wydatków/o rozliczenie projektu składany w celu refundacji/rozliczenia wydatków faktycznie poniesionych, potwierdzonych za pomocą faktur lub dokumentów księgowych o równoważnej wartości dowodowej i poświadczonych przez Instytucję Płatniczą.
Wskaźniki [Indicators]	Miara celów, jakie mają zostać osiągnięte, zaangażowanych zasobów, uzyskanych produktów, efektów oraz innych zmiennych (w szczególności ekonomicznych, społecznych, dotyczących ochrony środowiska).
Wskaźniki wpływu, oddziaływania [Impact indicators]	Wskaźniki odnoszące się do skutków danego programu wykraczających poza natychmiastowe efekty dla beneficjentów (np. wpływ projektu na sytuację społeczno-gospodarczą w pewnym okresie od zakończenia jego realizacji). Oddziaływanie szczegółowe to te efekty, które pojawią się po pewnym okresie czasu, niemniej jednak są bezpośrednio powiązane z podjętym działaniem. Oddziaływanie globalne obejmuje efekty długookresowe dotyczące szerszej populacji.
Wskaźniki produktu [Output indicators]	Wskaźniki odnoszące się do działalności. Liczone są w jednostkach materialnych lub monetarnych (np. długość zbudowanej drogi, ilość firm, które uzyskały pomoc).
Wskaźniki programu [Programme indicators]	Wskaźniki ustalone przed, lub we wczesnej fazie wdrażania projektu, w celu monitorowania wdrażania programu oraz oceny jego wykonania w odniesieniu do wcześniejszych celów. Do wskaźników tych zaliczamy wskaźniki wkładu, wskaźniki produktu, wskaźniki rezultatu oraz wskaźniki oddziaływania.

Definicje	Objaśnienie
Wskaźniki rezultatu [Result indicators]	Wskaźniki odpowiadające bezpośrednim z natychmiastowych efektów wynikających z programu. Dostarczają one informacji o zmianach np. zachowania, pojemności lub wykonania, dotyczących beneficjentów. Takie wskaźniki mogą przybierać formę wskaźników materialnych (skrócenie czasu podróży, liczba skutecznie przeszkolonych, liczba wypadków drogowych, itp.) lub finansowych (zwiększenie się środków finansowych sektora prywatnego, zmniejszenie kosztów transportu).
Wydatki Publiczne	Wszelki wkład publiczny w finansowanie działań, które pochodzą z budżetu Państwa, władz regionalnych lub lokalnych, Wspólnot Europejskich, części odnoszącej się do Funduszy Strukturalnych i Funduszu Spójności i wszelkie podobne wydatki. Wszelki wkład w finansowanie działań, który pochodzi z budżetu podmiotów prawa publicznego lub stowarzyszeń jednego lub więcej organów władz regionalnych lub lokalnych, albo podmiotów prawa publicznego w znaczeniu Dyrektywy Parlamentu Europejskiego i Rady nr 2004/18/WE z dnia 31 marca 2004r. w sprawie koordynacji procedur udzielania zamówień publicznych na roboty, dostawy i usługi jest uznany za wkład publiczny.
Współfinansowanie ze źródeł krajowych	Wkład środków krajowych do programów lub projektów realizowanych przy udziale środków UE.

Załączniki:**Załącznik 1. Indykatoryna lista dużych projektów (major projects)**

Zgodnie z art. 39 Rozporządzenia Rady (WE) nr 1083/2006 w ramach programu operacyjnego mogą być finansowane wydatki związane z operacją, której celem jest ukończenie niepodzielnego zadania o sprecyzowanym charakterze gospodarczym lub technicznym, która posiada jasno określone cele i której całkowity koszt przekracza kwotę 25 mln euro w przypadku środowiska naturalnego oraz 50 mln euro w przypadku innych dziedzin, zwane dużymi projektami.

W ramach Regionalnego Programu Operacyjnego Województwa Kujawsko-Pomorskiego na lata 2007-2013 nie przewiduje się realizacji dużych projektów.

Załącznik 2. Wskaźniki kontekstowe dla Regionalnego Programu Operacyjnego Województwa Kujawsko-Pomorskiego na lata 2007-2013

Rok bazowy = 2005 (tam, gdzie to nie będzie możliwe 2004)

L.p	Zmienna/Wskaźnik	Jednostka miary	Wartość	Źródło	Wskaźniki i priorytety RPO powiązane ze wskaźnikami kontekstowymi
SPOŁECZEŃSTWO					
1.	Wskaźnik zatrudnienia ogółem (15 lat i więcej) – wg grup wieku – 15-64 lat – 15-24 lat – 25-34 lat – 35-44 lat – 45-54 lat – 55-64 lat – wg płci – kobiety – mężczyźni – wg miasto/wieś – miasto – wieś	%	44,7 51,5 24,0 68,4 72,6 63,4 25,2 37,6 52,3 43,7 46,2	Eurostat GUS GUS	Liczba utworzonych miejsc pracy brutto i netto – wskaźniki celu głównego
2.	Pracujący ogółem w tym: – rok poprzedni (2004)=100 – w sektorze prywatnym – w MŚP	w tys. % % %	647,9 101,2 74,4 66,5	GUS	Liczba utworzonych miejsc pracy (sztuki) brutto w pełnym wymiarze czasu –

L.p	Zmienna/Wskaźnik	Jednostka miary	Wartość	Źródło	Wskaźniki i priorytety RPO powiązane ze wskaźnikami kontekstowymi
					wskaźnik rezultatu, oś priorytetowa 5. wzrost konkurencyjności przedsiębiorstw
3.	Długotrwale bezrobotni w % ogółu bezrobotnych – w tym kobiety	%	52,1 47,2	GUS	Wskaźnik kontekstowy dotyczący oddziaływania programu
4.	Stopa bezrobocia: – wg BAEL – w tym kobiety – rejestrowanego – w tym bezrobocia długotrwałego	%	19,8 21,6 22,3 15,2	GUS	jw.
5.	Udział szkół wyposażonych w komputery, w tym – szkoły podstawowe – szkoły gimnazjalne – szkoły zasadnicze zawodowe – licea ogólnokształcące – policealne	%	91,8 79,5 19,7 64,6 25,5	GUS	Wskaźnik kontekstowy dla Osi priorytetowej 3. i osi priorytetowej 4.
6.	Liczba uczniów przypadająca na 1 komputer z dostępem do Internetu, w tym – szkoły podstawowe – szkoły gimnazjalne – szkoły zasadnicze zawodowe – licea ogólnokształcące – policealne	liczba	28,2 25,4 28,6 19,9 112,7	GUS	jw.
7.	Gospodarstwa domowe wyposażone w komputer osobisty z dostępem do Internetu w % ogółu gospodarstw domowych	%	16,8	GUS	Liczba osób które uzyskały dostęp do szerokopasmowego Internetu, w tym na terenach wiejskich – wskaźnik rezultatu, oś priorytetowa 4.

L.p	Zmienna/Wskaźnik	Jednostka miary	Wartość	Źródło	Wskaźniki i priorytety RPO powiązane ze wskaźnikami kontekstowymi
8.	Kształcenie ustawiczne dorosłych (% udział osób w wieku 25-64 lata uczących się i doksztalających w ludności w wieku 25-64 lata)	%	5,3	GUS	Wskaźnik kontekstowy dotyczący oddziaływania osi priorytetowej 3.
9.	Udzielone noclegi w turystycznych obiektach zbiorowego zakwaterowania na 1000 mieszkańców	liczba	1 158,1	GUS	Wskaźnik kontekstowy dotyczący oddziaływania osi priorytetowej 6.
10.	Saldo migracji: - wewnętrznych, w tym - miasto - wieś	‰	- 1,0 - 0,7 - 3,1 + 3,0	GUS	Wskaźnik kontekstowy dotyczący oddziaływania programu
11.	Ofiary śmiertelne wypadków drogowych - na 100 tys. ludności - na 100 tys. zarejestrowanych pojazdów - rok poprzedni=100	liczba liczba %	15,7 39,7 108,7	GUS	Liczba km nowych dróg, w tym lokalnych i regionalnych oraz przebudowa dróg, w tym lokalnych i regionalnych – wskaźniki produktu, oś priorytetowa 1.
12.	Liczba wypadków na drogach	liczba	2157	GUS	jw.
13.	Drogi publiczne o twardej nawierzchni na 100 km ²	km	78,5	GUS	Liczba km nowych dróg, w tym lokalnych i regionalnych – wskaźnik produktu, oś priorytetowa 1.
14.	Ludność w miastach obsługiwanych przez zakłady komunikacji miejskiej w % ogółu ludności miast	%	73,0	GUS	Przyrost ludności korzystającej z transportu

L.p	Zmienna/Wskaźnik	Jednostka miary	Wartość	Źródło	Wskaźniki i priorytety RPO powiązane ze wskaźnikami kontekstowymi
					miejskiego w % - wskaźnik rezultatu, oś priorytetowa 1.
15.	Ruch pasażerów w portach lotniczych (przyjazdy i wyjazdy)	osoby	76 910	GUS	Ruch pasażerów w portach lotniczych (przyjazd, wyjazdy) w tys.- wskaźnik rezultatu. Oś priorytetowa 1.
16.	Udział szpitali (z obszaru województwa) uczestniczących w systemie telemedycyny w %				Wskaźnik kontekstowy oddziaływania osi priorytetowych 3 i 4.
GOSPODARKA					
17.	Poziom PKB na mieszkańca w województwie Kujawsko-pomorskim wg parytetu siły nabywczej w stosunku do średniej UE	%		Eurostat	Wskaźnik kontekstowy oddziaływania programu
18.	Produkt krajowy brutto [PLN] - na 1 mieszkańca [PLN] - na 1 mieszkańca w PPS - UE25=100	zł zł %	44 727* 21 633* 45,4	GUS GUS GUS-Eustat	Wskaźnik kontekstowy oddziaływania programu
19.	Wzrost w PKB w cenach stałych (rok poprzedni = 100)	%	1,9	GUS	jw.
20.	Wartość dodana brutto: - na 1 mieszkańca - na 1 pracującego	mln zł zł zł	39 743,2* 19 222 60495*	GUS	jw.
21.	Wartość dodana brutto na 1 pracującego według grup sekcji PKD: - rolnictwo, łowiectwo i leśnictwo; rybactwo - przemysł ogółem - przemysł - przetwórstwo przemysłowe - budownictwo - usługi ogółem - usługi rynkowe	zł	27 641 59 027 58 444 70 492 71 600 82 198	GUS	jw.

L.p	Zmienna/Wskaźnik	Jednostka miary	Wartość	Źródło	Wskaźniki i priorytety RPO powiązane ze wskaźnikami kontekstowymi
22.	Podmioty gospodarki narodowej zarejestrowane w rejestrze REGON na 10 tys. ludności w tym: – MSP – Mikroprzedsiębiorstwa	liczba	905 904 862	GUS	Wskaźnik kontekstowy oddziaływania osi priorytetowych 5 i 6.
23.	Nakłady inwestycyjne na 1 mieszkańca ogółem [PLN]; – nakłady w sektorze prywatnym	zł	2 622 1 725	GUS	jw.
24.	Nakłady na działalność badawczo-rozwojową (ceny bieżące) w relacji do PKB – w tym nakłady finansowane przez podmioty gospodarcze	%	0,27* 0,20	GUS	Wskaźnik kontekstowy oddziaływania osi priorytetowej 5.
25.	Udział przedsiębiorstw, które prowadziły działalność innowacyjną w przemyśle	%	31,1	GUS	jw.
ŚRODOWISKO					
26.	Całkowita emisja zanieczyszczeń powietrza: – pyłowych – rok poprzedni = 100 – dwutlenku siarki (bez CO ²) – rok poprzedni = 100 – tlenków azotu – rok poprzedni = 100	tys.ton/rok % tys.ton/rok % tys.ton/rok %	7,116 92,1 29,534 93,8 14,140 100,0	GUS	Wskaźnik kontekstowy oddziaływania osi priorytetowej 2.
27.	Ludność obsługiwana przez oczyszczalnie ścieków w % ogólnej liczby ludności, w tym na wsi	%	63,2 24,03	GUS	Liczba osób przyłączonych do kanalizacji w wyniku realizacji projektów-wskaźnik rezultatu, oś priorytetowa 2.
28.	Ścieki przemysłowe i komunalne oczyszczane: – na km ² powierzchni – w % ścieków wymagających oczyszczania	m ³ /km ² %	6,1 98,2	GUS	Wskaźnik kontekstowy oddziaływania osi priorytetowej 2.
29.	Udział odpadów poddanych odzyskowi w ogólnej ilości odpadów (z wyłączeniem)	%	68,9	GUS	Liczba osób objętych selektywną

L.p	Zmienna/Wskaźnik	Jednostka miary	Wartość	Źródło	Wskaźniki i priorytety RPO powiązane ze wskaźnikami kontekstowymi
	komunalnych) wytworzonych				zbiórką odpadów w wyniku realizacji projektów – wskaźnik rezultatu, oś priorytetowa 2.
30.	Odpady komunalne wytworzone na 1 mieszkańca	kg	215,54	GUS	Wskaźnik kontekstowy oddziaływania osi priorytetowej 2.
31.	Udział produkcji energii z OZE w produkcji ogółem	%	30,4	GUS	Zainstalowana moc w elektrowniach opartych o odnawialne źródła energii (MW) – wskaźnik produktu, os priorytetowa 2.
32.	Powierzchnia o szczególnych walorach przyrodniczych prawnie chroniona w % powierzchni ogólnej	%	32,4	GUS	Wskaźnik kontekstowy oddziaływania osi priorytetowej 2.
33.	Powierzchnia zrekultywowanych i zagospodarowanych terenów przemysłowych i innych zdegradowanych w ciągu roku do ogółem	%	0,27	GUS	Powierzchnia obszarów poddanych rewitalizacji (ha) – wskaźnik rezultatu, os priorytetowa 7.
34.	Emisja CO ₂ – na 1 mk	tys. ton/rok ton	8 081,95 3,9	GUS	Wskaźnik kontekstowy oddziaływania programu, w szczególności osi priorytetowych 1, 2 i 5.

*rok 2004

Strona 69: [1] Usunięto	k.kasprzyk	2011-02-08 12:37:00
--------------------------------	-------------------	----------------------------

beneficjenci

beneficjenci

Strona 69: [2] Sformatowano	k.kasprzyk	2011-02-08 12:37:00
------------------------------------	-------------------	----------------------------

Czcionka: 8 pt, Wyróżnienie

Strona 69: [3] Sformatowano	k.kasprzyk	2011-02-08 12:37:00
------------------------------------	-------------------	----------------------------

Czcionka: 8 pt, Wyróżnienie

Strona 69: [4] Usunięto	k.kasprzyk	2011-02-08 12:28:00
--------------------------------	-------------------	----------------------------

Dedykowanie zainstalowanej energii ze źródeł odnawialnych (MW)

Strona 69: [5] Sformatowano	k.kasprzyk	2011-02-08 12:37:00
------------------------------------	-------------------	----------------------------

Czcionka: 8 pt, Wyróżnienie

Strona 69: [6] Usunięto	k.kasprzyk	2011-02-08 12:31:00
--------------------------------	-------------------	----------------------------

Liczba osób przyłączonych do kanalizacji w wyniku realizacji projektów

Strona 69: [7] Usunięto	k.kasprzyk	2011-02-08 12:31:00
--------------------------------	-------------------	----------------------------

Liczba osób przyłączonych do sieci wodociągowej w wyniku realizacji projektów

Strona 69: [8] Usunięto	k.kasprzyk	2011-02-08 12:31:00
--------------------------------	-------------------	----------------------------

Liczba osób objętych selektywną zbiórka odpadów w wyniku realizacji projektów

Strona 69: [9] Usunięto	k.kasprzyk	2011-02-08 12:32:00
--------------------------------	-------------------	----------------------------

Liczba osób zabezpieczonych przed powodzią w wyniku realizacji projektów

Strona 69: [10] Usunięto	k.kasprzyk	2011-02-08 12:35:00
---------------------------------	-------------------	----------------------------

Rozwinięcie taborów zrekultywowanych w wyniku realizacji projektów

Strona 69: [11] Usunięto	k.kasprzyk	2011-02-08 12:56:00
---------------------------------	-------------------	----------------------------

1 - 2004 r. wg US Bydgoszcz

2 - 2004 r. wg WIOŚ

Strona 75: [12] Usunięto	k.kasprzyk	2011-01-26 12:09:00
---------------------------------	-------------------	----------------------------

7.1. Budowa elektronicznej administracji – infrastruktura elektronicznych usług administracji publicznej (m.in. elektroniczne rejestry państwowe, elektroniczny obieg dokumentów, podpis elektroniczny, elektroniczne usługi i treści dla biznesu i obywateli) – dziedziczne platformy usług, rozwój zasobów cyfrowych; beneficjenci – jednostki administracji rządowej oraz podległe jej jednostki organizacyjne. Kryterium demarkacji są: typ projektu (zakres pomocy, lokalizacja), wartość projektu oraz rodzaj beneficjenta.

7.2. Wsparcie działalności prowadzonej w dziedzinie gospodarki elektronicznej „Cyfrowa Polska dla Rozwoju” – realizacja projektów w zakresie tworzenia usług elektronicznych dla firm (głównie małych i średnich) specjalizujących się w takiej działalności; wsparcie dla nowych przedsiębiorstw oraz już istniejących do roku czasu. Kryterium demarkacji są: typ projektu (zakres pomocy, lokalizacja), wartość projektu oraz rodzaj beneficjenta.

7.3. Wsparcie wdrażania i rozwoju przedsiębiorstwa typu B2B – wsparcie wdrażania ICT w przedsiębiorstwach, które świadczyłyby usługi elektroniczne między przedsiębiorstwami (B2B). Kryterium demarkacji są: typ projektu (zakres pomocy, lokalizacja), wartość projektu.

7.4. Elektroniczna integracja usług – wsparcie wdrażania usług elektronicznych, które zmniejszą koszty dostępu do internetu (w tym: zbudowaniem komputerów i dostawą internetu) – bez budowy infrastruktury elektronicznej. Beneficjentami są urzędy gmin, powiatów, województwa, przedsiębiorstwa, gospodarstwa domowe, agencje wykluczonym cyfrowym. Kryterium demarkacji są: typ projektu (zakres pomocy, lokalizacja), wartość projektu.

Strona 75: [13] Usunięto k.kasprzyk 2011-01-26 12:22:00

Rozwój zasobów ludzkich i potencjału adaptacyjnego przedsiębiorstw, opracowanie planów systemowych i narzędzi informatycznych wspomagających zarządzanie w administracji oraz nowoczesnych standardów obsługi klienta.

Strona 81: [14] Usunięto k.kasprzyk 2011-02-08 15:48:00

Liczba wspartych przedsiębiorstw ogółem
w tym:
mikroprzedsiębiorstw

Strona 81: [15] Usunięto k.kasprzyk 2011-02-08 15:48:00

560
300

Strona 81: [16] Sformatowano k.kasprzyk 2011-02-09 10:23:00

Czcionka: 9 pt, Wyróżnienie

Strona 81: [17] Sformatowano k.kasprzyk 2011-02-09 10:18:00

Bez punktów lub numeracji, Tabulatory: Nie w 0,89 cm

Strona 81: [18] Usunięto k.kasprzyk 2011-02-08 15:48:00

Liczba utworzonych miejsc pracy w zakresie B+RT - etaty badawcze

Strona 81: [19] Usunięto k.kasprzyk 2011-02-09 10:24:00

	Dochodowe inwestycje wykreowane dzięki wsparciu	milione	0	zostanie oszacowane		
--	--	---------	---	------------------------	--	--

1 - 2003 r. pożyczki udzielone przez Kujawsko-Pomorskiego Funduszu Pożyczkowego

2 - 2003 r. liczba poręczeń udzielonych przez Kujawsko-Pomorski Fundusz Poręczeń Kredytowych [kk]

Strona 83: [20] Usunięto k.kasprzyk 2011-01-26 13:11:00

03 priorytetowa VI wsparcie udzielone na projekty mające na celu rozwój i promocję konkurencyjnych produktów turystycznych o znaczeniu ponadregionalnym m.in. w zakresie tworzenia i obsługiwanego ogólnopolskiego systemu rezerwacji i systemu informacji turystycznej, tworzenia strategii i planów promocji, przeprowadzenie badań i analiz marketingowych, przeprowadzenie kampanii reklamowych itp. Kryterium dofinansowania jest znaczenie pomocy

Strona 84: [21] Usunięto k.kasprzyk 2011-02-08 16:14:00

	Liczba osób korzystających z obiektów uzdrowiskowych wspartych w wyniku realizacji projektów	osoby	0	30.000		
--	--	-------	---	--------	--	--

Strona 92: [22] Sformatowano Roman 2011-02-21 22:21:00

Wyróżnienie

Strona 92: [23] Usunięto Roman 2011-02-21 22:19:00

252.016

Strona 92: [23] Usunięto Roman 2011-02-21 22:19:00

252.016

Strona 92: [24] Sformatowano Roman 2011-02-21 22:21:00

Wyróżnienie

Strona 92: [25] Sformatowano	Roman	2011-02-21 22:21:00
-------------------------------------	--------------	----------------------------

Wyróżnienie

Strona 92: [26] Sformatowano	Roman	2011-02-21 22:21:00
-------------------------------------	--------------	----------------------------

Wyróżnienie

Strona 92: [27] Sformatowano	Roman	2011-02-21 22:21:00
-------------------------------------	--------------	----------------------------

Wyróżnienie

Strona 92: [28] Sformatowano	j.rudnicka	2011-02-28 11:24:00
-------------------------------------	-------------------	----------------------------

Czcionka: Times New Roman, 10 pt, Wyróżnienie

Strona 92: [29] Sformatowano	j.rudnicka	2011-02-28 11:24:00
-------------------------------------	-------------------	----------------------------

Wyróżnienie

Strona 92: [30] Sformatowano	j.rudnicka	2011-02-28 11:24:00
-------------------------------------	-------------------	----------------------------

Czcionka: Times New Roman, 10 pt, Wyróżnienie

Strona 92: [31] Sformatowano	j.rudnicka	2011-02-28 11:24:00
-------------------------------------	-------------------	----------------------------

Wyróżnienie

Strona 92: [32] Sformatowano	j.rudnicka	2011-02-28 11:24:00
-------------------------------------	-------------------	----------------------------

Czcionka: Times New Roman, 10 pt, Wyróżnienie

Strona 92: [33] Sformatowano	j.rudnicka	2011-02-28 11:24:00
-------------------------------------	-------------------	----------------------------

Wyróżnienie

Strona 92: [34] Sformatowano	j.rudnicka	2011-02-28 11:24:00
-------------------------------------	-------------------	----------------------------

Czcionka: (Domyślny) Times New Roman, 10 pt, Wyróżnienie

Strona 92: [35] Sformatowano	j.rudnicka	2011-02-28 11:24:00
-------------------------------------	-------------------	----------------------------

Wyróżnienie

Strona 92: [36] Sformatowano	j.rudnicka	2011-02-28 11:24:00
-------------------------------------	-------------------	----------------------------

Wyróżnienie

Strona 92: [37] Sformatowano	j.rudnicka	2011-02-28 11:24:00
-------------------------------------	-------------------	----------------------------

Wyróżnienie

Strona 92: [38] Usunięto	j.rudnicka	2011-02-28 11:14:00
---------------------------------	-------------------	----------------------------

20.8.10

Strona 92: [38] Usunięto	j.rudnicka	2011-02-28 11:14:00
---------------------------------	-------------------	----------------------------

20.8.10

Strona 92: [39] Sformatowano	j.rudnicka	2011-02-28 11:24:00
-------------------------------------	-------------------	----------------------------

Wyróżnienie

Strona 92: [40] Usunięto	j.rudnicka	2011-02-28 11:16:00
---------------------------------	-------------------	----------------------------

21.8.14

Strona 92: [40] Usunięto	j.rudnicka	2011-02-28 11:16:00
---------------------------------	-------------------	----------------------------

21.8.14

Strona 92: [41] Sformatowano	j.rudnicka	2011-02-28 11:24:00
-------------------------------------	-------------------	----------------------------

Wyróżnienie

Strona 92: [42] Sformatowano	j.rudnicka	2011-02-28 11:24:00
-------------------------------------	-------------------	----------------------------

Wyróżnienie

Strona 92: [43] Sformatowano	j.rudnicka	2011-02-28 11:24:00
-------------------------------------	-------------------	----------------------------

Wyróżnienie

Strona 92: [44] Sformatowano	j.rudnicka	2011-02-28 11:24:00
-------------------------------------	-------------------	----------------------------

Wyróżnienie

Strona 92: [45] Sformatowano	j.rudnicka	2011-02-28 11:24:00
-------------------------------------	-------------------	----------------------------

Wyróżnienie

Strona 92: [46] Sformatowano	j.rudnicka	2011-02-28 11:24:00
-------------------------------------	-------------------	----------------------------

Wyróżnienie

Strona 93: [47] Zmien	Roman	2011-02-22 00:01:00
------------------------------	--------------	----------------------------

Sformatowana tabela

Strona 93: [48] Sformatowano	Roman	2011-02-21 23:59:00
-------------------------------------	--------------	----------------------------

Wyróżnienie

Strona 93: [49] Sformatowano	Roman	2011-02-21 23:56:00
-------------------------------------	--------------	----------------------------

Wyróżnienie

Strona 93: [50] Sformatowano	Roman	2011-02-21 23:56:00
-------------------------------------	--------------	----------------------------

Wyróżnienie

Strona 93: [51] Sformatowano	k.kasprzyk	2011-01-26 10:32:00
-------------------------------------	-------------------	----------------------------

Wyróżnienie

Strona 93: [52] Sformatowano	k.kasprzyk	2011-01-26 10:32:00
-------------------------------------	-------------------	----------------------------

Wyróżnienie

Strona 93: [53] Sformatowano	k.kasprzyk	2011-01-26 10:32:00
-------------------------------------	-------------------	----------------------------

Wyróżnienie

Strona 93: [54] Sformatowano	k.kasprzyk	2011-01-26 10:32:00
-------------------------------------	-------------------	----------------------------

Wyróżnienie

Strona 93: [55] Sformatowano	k.kasprzyk	2011-01-26 10:32:00
-------------------------------------	-------------------	----------------------------

Wyróżnienie

Strona 93: [56] Sformatowano	k.kasprzyk	2011-01-26 10:32:00
-------------------------------------	-------------------	----------------------------

Wyróżnienie

Strona 93: [57] Sformatowano	k.kasprzyk	2011-01-26 10:32:00
-------------------------------------	-------------------	----------------------------

Wyróżnienie

Strona 93: [58] Sformatowano	k.kasprzyk	2011-01-26 10:32:00
-------------------------------------	-------------------	----------------------------

Wyróżnienie

Strona 93: [59] Sformatowano	k.kasprzyk	2011-01-26 10:32:00
-------------------------------------	-------------------	----------------------------

Wyróżnienie

Strona 93: [60] Sformatowano	k.kasprzyk	2011-01-26 10:32:00
-------------------------------------	-------------------	----------------------------

Wyróżnienie

Strona 93: [61] Sformatowano	k.kasprzyk	2011-01-26 10:32:00
-------------------------------------	-------------------	----------------------------

Wyróżnienie

Strona 93: [62] Sformatowano	k.kasprzyk	2011-01-26 10:32:00
-------------------------------------	-------------------	----------------------------

Wyróżnienie

Strona 93: [63] Sformatowano	k.kasprzyk	2011-01-26 10:32:00
-------------------------------------	-------------------	----------------------------

Wyróżnienie

Strona 93: [64] Sformatowano	k.kasprzyk	2011-01-26 10:32:00
-------------------------------------	-------------------	----------------------------

Wyróżnienie

Strona 93: [65] Sformatowano	k.kasprzyk	2011-01-26 10:32:00
-------------------------------------	-------------------	----------------------------

Wyróżnienie

Strona 93: [66] Komentarz [jr71]	j.rudnicka	2011-02-28 11:30:00
---	-------------------	----------------------------

W kat. 08 znajdują się środki z KRW w wysokości 6 757 395 euro

Strona 93: [67] Sformatowano	k.kasprzyk	2011-01-26 10:32:00
-------------------------------------	-------------------	----------------------------

Wyróżnienie

Strona 93: [68] Sformatowano	k.kasprzyk	2011-01-26 10:32:00
Wyróżnienie		
Strona 93: [69] Sformatowano	k.kasprzyk	2011-01-26 10:32:00
Wyróżnienie		
Strona 93: [70] Sformatowano	Roman	2011-02-22 00:01:00
Wyróżnienie		
Strona 93: [71] Sformatowano	Roman	2011-02-22 00:01:00
Wyróżnienie		
Strona 93: [72] Komentarz [jr72]	j.rudnicka	2011-02-28 11:30:00
W kat. 10 znajdują się środki z KRW w wysokości 9 460 353 euro		
Strona 93: [73] Sformatowano	k.kasprzyk	2011-01-26 10:32:00
Wyróżnienie		
Strona 93: [74] Sformatowano	k.kasprzyk	2011-01-26 10:32:00
Wyróżnienie		
Strona 93: [75] Sformatowano	k.kasprzyk	2011-01-26 10:32:00
Wyróżnienie		
Strona 93: [76] Sformatowano	k.kasprzyk	2011-01-26 10:32:00
Wyróżnienie		
Strona 93: [77] Sformatowano	k.kasprzyk	2011-01-26 10:32:00
Wyróżnienie		
Strona 93: [78] Sformatowano	k.kasprzyk	2011-01-26 10:32:00
Wyróżnienie		
Strona 93: [79] Sformatowano	k.kasprzyk	2011-01-26 10:32:00
Wyróżnienie		
Strona 93: [80] Sformatowano	k.kasprzyk	2011-01-26 10:32:00
Wyróżnienie		
Strona 93: [81] Sformatowano	k.kasprzyk	2011-01-26 10:32:00
Wyróżnienie		
Strona 93: [82] Sformatowano	k.kasprzyk	2011-01-26 10:32:00
Wyróżnienie		
Strona 93: [83] Sformatowano	k.kasprzyk	2011-01-26 10:32:00
Wyróżnienie		
Strona 93: [84] Sformatowano	k.kasprzyk	2011-01-26 10:32:00
Wyróżnienie		
Strona 93: [85] Sformatowano	k.kasprzyk	2011-01-26 10:32:00
Wyróżnienie		
Strona 93: [86] Sformatowano	Roman	2011-02-22 00:01:00
Wyróżnienie		
Strona 93: [87] Sformatowano	Roman	2011-02-22 00:01:00
Wyróżnienie		
Strona 93: [88] Sformatowano	Roman	2011-02-22 00:01:00
Wyróżnienie		
Strona 93: [89] Sformatowano	k.kasprzyk	2011-01-26 10:33:00
Wyróżnienie		
Strona 93: [90] Sformatowano	k.kasprzyk	2011-01-26 10:33:00

Wyróżnienie

Strona 93: [91] Sformatowano	k.kasprzyk	2011-01-26 10:33:00
-------------------------------------	-------------------	----------------------------

Wyróżnienie

Strona 94: [92] Komentarz [jr73]	j.rudnicka	2011-02-28 11:32:00
---	-------------------	----------------------------

W kat. 23 znajdują się środki z KRW w wysokości 20 215 106 euro

Strona 94: [93] Sformatowano	Roman	2011-02-21 23:59:00
-------------------------------------	--------------	----------------------------

Wyróżnienie

Strona 94: [94] Sformatowano	Roman	2011-02-21 23:59:00
-------------------------------------	--------------	----------------------------

Wyróżnienie

Strona 94: [95] Sformatowano	Roman	2011-02-21 23:59:00
-------------------------------------	--------------	----------------------------

Wyróżnienie

Strona 94: [96] Sformatowano	k.kasprzyk	2011-01-26 10:33:00
-------------------------------------	-------------------	----------------------------

Wyróżnienie

Strona 94: [97] Sformatowano	k.kasprzyk	2011-01-26 10:33:00
-------------------------------------	-------------------	----------------------------

Wyróżnienie

Strona 94: [98] Sformatowano	k.kasprzyk	2011-01-26 10:33:00
-------------------------------------	-------------------	----------------------------

Wyróżnienie

Strona 94: [99] Sformatowano	k.kasprzyk	2011-01-26 10:33:00
-------------------------------------	-------------------	----------------------------

Wyróżnienie

Strona 94: [100] Sformatowano	k.kasprzyk	2011-01-26 10:33:00
--------------------------------------	-------------------	----------------------------

Wyróżnienie

Strona 94: [101] Sformatowano	k.kasprzyk	2011-01-26 10:33:00
--------------------------------------	-------------------	----------------------------

Wyróżnienie

Strona 94: [102] Sformatowano	k.kasprzyk	2011-01-26 10:34:00
--------------------------------------	-------------------	----------------------------

Wyróżnienie

Strona 94: [103] Sformatowano	k.kasprzyk	2011-01-26 10:34:00
--------------------------------------	-------------------	----------------------------

Wyróżnienie

Strona 94: [104] Sformatowano	k.kasprzyk	2011-01-26 10:34:00
--------------------------------------	-------------------	----------------------------

Wyróżnienie

Strona 94: [105] Sformatowano	k.kasprzyk	2011-01-26 10:34:00
--------------------------------------	-------------------	----------------------------

Wyróżnienie

Strona 94: [106] Sformatowano	k.kasprzyk	2011-01-26 10:34:00
--------------------------------------	-------------------	----------------------------

Wyróżnienie

Strona 94: [107] Sformatowano	k.kasprzyk	2011-01-26 10:34:00
--------------------------------------	-------------------	----------------------------

Wyróżnienie

Strona 94: [108] Sformatowano	k.kasprzyk	2011-01-26 10:34:00
--------------------------------------	-------------------	----------------------------

Wyróżnienie

Strona 94: [109] Sformatowano	k.kasprzyk	2011-01-26 10:34:00
--------------------------------------	-------------------	----------------------------

Wyróżnienie

Strona 94: [110] Sformatowano	k.kasprzyk	2011-01-26 10:34:00
--------------------------------------	-------------------	----------------------------

Wyróżnienie

Strona 94: [111] Sformatowano	k.kasprzyk	2011-01-26 10:34:00
--------------------------------------	-------------------	----------------------------

Wyróżnienie

Strona 94: [112] Sformatowano	k.kasprzyk	2011-01-26 10:34:00
--------------------------------------	-------------------	----------------------------

Wyróżnienie

Strona 94: [113] Sformatowano	k.kasprzyk	2011-01-26 10:34:00
Wyróżnienie		
Strona 94: [114] Sformatowano	k.kasprzyk	2011-01-26 10:35:00
Wyróżnienie		
Strona 94: [115] Sformatowano	k.kasprzyk	2011-01-26 10:35:00
Wyróżnienie		
Strona 94: [116] Sformatowano	k.kasprzyk	2011-01-26 10:35:00
Wyróżnienie		
Strona 94: [117] Sformatowano	k.kasprzyk	2011-01-26 10:35:00
Wyróżnienie		
Strona 94: [118] Sformatowano	k.kasprzyk	2011-01-26 10:35:00
Wyróżnienie		
Strona 94: [119] Sformatowano	k.kasprzyk	2011-01-26 10:41:00
Wyróżnienie		
Strona 94: [120] Sformatowano	k.kasprzyk	2011-01-26 10:41:00
Wyróżnienie		
Strona 94: [121] Sformatowano	k.kasprzyk	2011-01-26 10:41:00
Wyróżnienie		
Strona 94: [122] Sformatowano	k.kasprzyk	2011-01-26 10:41:00
Wyróżnienie		
Strona 94: [123] Sformatowano	k.kasprzyk	2011-01-26 10:41:00
Wyróżnienie		
Strona 94: [124] Sformatowano	k.kasprzyk	2011-01-26 10:41:00
Wyróżnienie		
Strona 94: [125] Sformatowano	k.kasprzyk	2011-01-26 10:41:00
Wyróżnienie		
Strona 94: [126] Sformatowano	k.kasprzyk	2011-01-26 10:41:00
Wyróżnienie		
Strona 94: [127] Sformatowano	k.kasprzyk	2011-01-26 10:41:00
Wyróżnienie		
Strona 94: [128] Sformatowano	k.kasprzyk	2011-01-26 10:42:00
Wyróżnienie		
Strona 94: [129] Sformatowano	k.kasprzyk	2011-01-26 10:42:00
Wyróżnienie		
Strona 94: [130] Sformatowano	k.kasprzyk	2011-01-26 10:42:00
Wyróżnienie		
Strona 94: [131] Sformatowano	k.kasprzyk	2011-01-26 10:42:00
Wyróżnienie		
Strona 94: [132] Sformatowano	k.kasprzyk	2011-01-26 10:42:00
Wyróżnienie		
Strona 94: [133] Sformatowano	k.kasprzyk	2011-01-26 10:42:00
Wyróżnienie		
Strona 94: [134] Sformatowano	k.kasprzyk	2011-01-26 10:43:00
Wyróżnienie		
Strona 94: [135] Sformatowano	k.kasprzyk	2011-01-26 10:43:00

Wyróżnienie

Strona 94: [136] Sformatowano	k.kasprzyk	2011-01-26 10:43:00
--------------------------------------	-------------------	----------------------------

Wyróżnienie

Strona 94: [137] Sformatowano	k.kasprzyk	2011-01-26 10:43:00
--------------------------------------	-------------------	----------------------------

Wyróżnienie

Strona 94: [138] Sformatowano	k.kasprzyk	2011-01-26 10:43:00
--------------------------------------	-------------------	----------------------------

Wyróżnienie

Strona 96: [139] Sformatowano	k.kasprzyk	2011-01-26 10:44:00
--------------------------------------	-------------------	----------------------------

Wyróżnienie

Strona 96: [140] Sformatowano	k.kasprzyk	2011-01-26 10:44:00
--------------------------------------	-------------------	----------------------------

Wyróżnienie

Strona 96: [141] Sformatowano	k.kasprzyk	2011-01-26 10:44:00
--------------------------------------	-------------------	----------------------------

Wyróżnienie

Strona 96: [142] Komentarz [jr76]	j.rudnicka	2011-02-28 11:37:00
--	-------------------	----------------------------

W kat. 75 znajdują się środki z dostosowania technicznego w wysokości 2 027 219 euro

Strona 96: [143] Sformatowano	k.kasprzyk	2011-01-26 10:44:00
--------------------------------------	-------------------	----------------------------

Wyróżnienie

Strona 96: [144] Sformatowano	k.kasprzyk	2011-01-26 10:44:00
--------------------------------------	-------------------	----------------------------

Wyróżnienie

Strona 96: [145] Sformatowano	k.kasprzyk	2011-01-26 10:44:00
--------------------------------------	-------------------	----------------------------

Wyróżnienie

Strona 96: [146] Sformatowano	Roman	2011-02-22 00:03:00
--------------------------------------	--------------	----------------------------

Wyróżnienie

Strona 96: [147] Sformatowano	Roman	2011-02-22 00:03:00
--------------------------------------	--------------	----------------------------

Wyróżnienie

Strona 96: [148] Sformatowano	Roman	2011-02-22 00:03:00
--------------------------------------	--------------	----------------------------

Wyróżnienie

Strona 96: [149] Sformatowano	Roman	2011-02-22 00:04:00
--------------------------------------	--------------	----------------------------

Wyróżnienie

Strona 96: [150] Sformatowano	Roman	2011-02-22 00:04:00
--------------------------------------	--------------	----------------------------

Wyróżnienie

Strona 96: [151] Sformatowano	Roman	2011-02-22 00:04:00
--------------------------------------	--------------	----------------------------

Wyróżnienie

Strona 96: [152] Sformatowano	Roman	2011-02-22 00:04:00
--------------------------------------	--------------	----------------------------

Wyróżnienie

Strona 96: [153] Sformatowano	Roman	2011-02-22 00:04:00
--------------------------------------	--------------	----------------------------

Wyróżnienie

Strona 96: [154] Sformatowano	Roman	2011-02-22 00:04:00
--------------------------------------	--------------	----------------------------

Wyróżnienie

Strona 96: [155] Sformatowano	Roman	2011-02-22 00:04:00
--------------------------------------	--------------	----------------------------

Wyróżnienie

Strona 96: [156] Sformatowano	Roman	2011-02-22 00:04:00
--------------------------------------	--------------	----------------------------

Wyróżnienie

Strona 96: [157] Sformatowano	Roman	2011-02-22 00:04:00
--------------------------------------	--------------	----------------------------

Wyróżnienie

Strona 96: [158] Sformatowano	Roman	2011-02-22 00:04:00
Wyróżnienie		
Strona 96: [159] Sformatowano	Roman	2011-02-22 00:04:00
Wyróżnienie		
Strona 96: [160] Sformatowano	Roman	2011-02-22 00:04:00
Wyróżnienie		
Strona 96: [161] Sformatowano	Roman	2011-02-22 00:05:00
Wyróżnienie		
Strona 96: [162] Sformatowano	Roman	2011-02-22 00:05:00
Wyróżnienie		
Strona 96: [163] Sformatowano	Roman	2011-02-22 00:05:00
Wyróżnienie		
Strona 97: [164] Sformatowano	Roman	2011-02-22 00:05:00
Wyróżnienie		
Strona 97: [165] Sformatowano	Roman	2011-02-22 00:05:00
Wyróżnienie		
Strona 97: [166] Sformatowano	Roman	2011-02-22 00:05:00
Wyróżnienie		
Strona 97: [167] Zmień	j.rudnicka	2011-02-22 07:49:00
Sformatowana tabela		
Strona 97: [168] Sformatowano	j.rudnicka	2011-02-22 07:51:00
Wyróżnienie		
Strona 97: [169] Sformatowano	j.rudnicka	2011-02-22 07:51:00
Wyróżnienie		
Strona 97: [170] Sformatowano	j.rudnicka	2011-02-22 07:51:00
Wyróżnienie		
Strona 97: [171] Sformatowano	j.rudnicka	2011-02-28 11:38:00
Wyróżnienie		
Strona 97: [172] Sformatowano	j.rudnicka	2011-02-28 11:38:00
Wyróżnienie		
Strona 97: [173] Sformatowano	j.rudnicka	2011-02-28 11:38:00
Wyróżnienie		
Strona 97: [174] Zmień	j.rudnicka	2011-02-28 11:38:00
Sformatowana tabela		
Strona 97: [175] Usunięto	Roman	2011-02-22 00:06:00
Strona 97: [176] Zmień	j.rudnicka	2011-02-28 11:38:00
Sformatowana tabela		
Strona 98: [177] Sformatowano	j.rudnicka	2011-02-22 07:54:00
Wyróżnienie		
Strona 98: [178] Sformatowano	j.rudnicka	2011-02-22 07:54:00
Wyróżnienie		
Strona 98: [178] Sformatowano	j.rudnicka	2011-02-22 07:54:00
Wyróżnienie		
Strona 98: [179] Usunięto	j.rudnicka	2011-02-22 07:54:00

111-307

Strona 98: [179] Usunięto	j.rudnicka	2011-02-22 07:54:00
---------------------------	------------	---------------------

111-307

Strona 98: [180] Sformatowano	j.rudnicka	2011-02-22 07:56:00
-------------------------------	------------	---------------------

Wyróżnienie

Strona 98: [181] Sformatowano	j.rudnicka	2011-02-22 07:56:00
-------------------------------	------------	---------------------

Wyróżnienie

Strona 98: [182] Sformatowano	j.rudnicka	2011-02-22 07:56:00
-------------------------------	------------	---------------------

Wyróżnienie

Strona 98: [183] Usunięto	j.rudnicka	2011-02-22 07:56:00
---------------------------	------------	---------------------

19-021

Strona 98: [183] Usunięto	j.rudnicka	2011-02-22 07:56:00
---------------------------	------------	---------------------

19-021

Strona 98: [184] Usunięto	j.rudnicka	2011-02-22 07:57:00
---------------------------	------------	---------------------

19-021

Strona 98: [184] Usunięto	j.rudnicka	2011-02-22 07:57:00
---------------------------	------------	---------------------

19-021

Strona 98: [185] Sformatowano	j.rudnicka	2011-02-22 07:58:00
-------------------------------	------------	---------------------

Wyróżnienie

Strona 98: [186] Sformatowano	j.rudnicka	2011-02-22 07:58:00
-------------------------------	------------	---------------------

Wyróżnienie

Strona 98: [187] Sformatowano	j.rudnicka	2011-02-22 07:58:00
-------------------------------	------------	---------------------

Wyróżnienie

Strona 108: [188] Usunięto	j.rudnicka	2011-02-28 12:28:00
----------------------------	------------	---------------------

Zgodnie z art. 35 ust. 2 pkt z ustawy z dnia 6 grudnia 2006 r. o zasadach prowadzenia polityki rozwoju, Minister właściwy ds. rozwoju regionalnego certyfikuje Komisji Europejskiej prawidłowość poniesienia wydatków w ramach programów operacyjnych. Instytucja Certyfikująca, to komórka organizacyjna utworzona zarządzeniem ministra właściwego do spraw rozwoju regionalnego w sprawie ustalenia regulaminu organizacyjnego Ministerstwa Rozwoju Regionalnego, odpowiedzialna za certyfikację wydatków ponoszonych w ramach EFRR, która w zakresie realizowanych zadań jest komórką niezależną od komórek wykonujących funkcje instytucji zarządzających poszczególnymi programami operacyjnymi, wchodzących w skład odrębnych pionów podległych innym Członkom Kierownictwa Ministerstwa. Członek Kierownictwa MRR nadzorujący Instytucję Certyfikującą podlega bezpośrednio Ministrowi Rozwoju Regionalnego i podejmuje w sposób niezależny decyzje w zakresie dokonywania oraz wstrzymywania procesu poświadczania deklaracji wydatków oraz wniosków o płatność do Komisji Europejskiej. Obecnie funkcje Instytucji Certyfikującej pełni Departament Instytucji Certyfikującej.

Instytucja Certyfikująca programu operacyjnego odpowiada w szczególności za:

opracowanie i przedłożenie Komisji poświadczonych deklaracji wydatków i wniosków o płatność;

poświadczanie, że deklaracja wydatków jest dokładna, wynika z wiarygodnych systemów księgowych i jest oparta na weryfikowalnej dokumentacji uzupełniającej;

poświadczenie, że zadeklarowane wydatki są zgodne z mającymi zastosowanie zasadami

██████████ i krajowymi oraz zostały poniesione w związku z operacjami wybranymi do finansowania zgodnie z kryteriami mającymi zastosowanie do programu i spełniają zasady

██████████ i krajowe;

zapewnienie, do celów poświadczenia, że otrzymała od instytucji zarządzającej odpowiednie informacje na temat procedur i weryfikacji prowadzonych w związku z wydatkami zawartymi w deklaracjach wydatków;

uwzględnianie, do celów poświadczenia, wyników wszystkich audytów przeprowadzanych przez instytucję audytową lub na jej odpowiedzialność;

utrzymywanie w formie elektronicznej zapisów księgowych dotyczących wydatków zadeklarowanych Komisji;

prowadzenie ewidencji kwot podlegających procedurze odzyskiwania i kwot wycofanych po anulowaniu całości lub części wkładu dla operacji. Kwoty odzyskane są zwracane do budżetu ogólnego Unii Europejskiej przed zamknięciem programu operacyjnego poprzez potrącenie ich z następnej deklaracji wydatków;

monitorowanie poziomu wykorzystania środków zgodnie z zasadą n12/n13

uwzględnianie do celów poświadczenia informacji o wykrytych nieprawidłowościach w programie operacyjnym;

uwzględnianie do celów poświadczenia wyników prowadzonych przez instytucje zarządzające kontroli systemowych oraz kontroli wydatków;

opiniowanie do celów poświadczenia wydatków instrukcji wykonawczych instytucji zarządzających programami operacyjnymi;

przeprowadzanie w instytucji zarządzającej oraz instytucjach podległych instytucji zarządzającej lub ewentualnie u beneficjenta w zakresie realizacji programu systemowych wizyt sprawdzających oraz wizyt sprawdzających polegających na kontroli wydatków na podstawie otrzymywanych wniosków o refundację od instytucji zarządzających;

dokonywanie wizyt sprawdzających w Instytucji Pośredniczącej w Certyfikacji w zakresie zgodności z wymogami systemu certyfikacji RPO.

W ramach Regionalnych Programów Operacyjnych Instytucja Certyfikująca deleguje część swoich zadań w zakresie certyfikacji do Urzędów Wojewódzkich pełniących rolę Instytucji Pośredniczących w Certyfikacji, przy zachowaniu przez Instytucję Certyfikującą w Ministerstwie Rozwoju Regionalnego odpowiedzialności za delegowane zadania, zgodnie z art. 59 ust 2 rozporządzenia Rady (WE) nr 1083/2006. Powierzenie wykonywania części zadań instytucji certyfikującej następuje, zgodnie z art. 12 rozporządzenia Komisji (WE) nr 1828/2006, poprzez zawarcie przez Instytucję Certyfikującą w Ministerstwie Rozwoju Regionalnego z poszczególnymi Wojewodami pisemnych porozumień, które określają zakres powierzanych zadań oraz obowiązki instytucji, do których zadania są delegowane. Komórki w Urzędach Wojewódzkich, które obsługują Wojewodę w zakresie delegowanych zadań, są funkcjonalnie niezależne od komórek organizacyjnych, wykonujących zadania delegowane z Instytucji Zarządzających programami operacyjnymi. Do delegowanych zadań, należy w szczególności:

otrzymywanie oraz weryfikacja pod względem formalnym i rachunkowym otrzymywanego od instytucji zarządzającej poświadczenia wydatków oraz wniosku o płatność okresową/końcową dla regionalnego programu operacyjnego;

poświadczanie przed Instytucją Certyfikującą wydatków dla regionalnego programu operacyjnego, wykazanych przez instytucję zarządzającą w poświadczonym przez nią wniosku o płatność okresową/końcową;

przeprowadzanie w imieniu Instytucji Certyfikującej w instytucji zarządzającej oraz instytucjach podległych instytucji zarządzającej lub u beneficjenta w zakresie realizacji programu systemowych wizyt sprawdzających oraz wizyt sprawdzających polegających na kontroli wydatków na podstawie otrzymywanych wniosków o refundację od instytucji zarządzających;

gromadzenie do celów poświadczenia wydatków instrukcji wykonawczych instytucji zarządzającej regionalnym programem operacyjnym;

analizowanie do celów poświadczenia wydatków otrzymywanych od instytucji zarządzającej oraz w przypadku delegowania przez instytucję zarządzającą zadań w tym zakresie do instytucji jej podległych danych zawierających informacje o przeprowadzonych przez te instytucje kontrolach systemowych oraz kontrolach wydatków dotyczących regionalnego programu operacyjnego;

gromadzenie od instytucji zarządzającej i uwzględnianie do celów poświadczenia wydatków informacji o stwierdzonych nieprawidłowościach w zakresie realizacji wydatków w ramach regionalnego programu operacyjnego;

prorowadzenie na podstawie danych otrzymywanych od instytucji zarządzającej regionalnym programem operacyjnym elektronicznej ewidencji kwot podlegających procedurze odzyskiwania i kwot wycofanych po anulowaniu całości lub części wkładu dla danej operacji;

analiza aktualizowanych przez IZ RPO Opisów Systemu Zarządzania i Kontroli

weryfikacja dokumentów przedkładanych przez IZ RPO w ramach procedury częściowego zamknięcia programu

Strona 108: [191] Usunięto

j.rudnicka

2011-02-28 12:28:00

gromadzenie danych nt3/nt2 dla danego regionalnego programu operacyjnego na podstawie danych otrzymywanych od instytucji zarządzającej regionalnym programem operacyjnym.

Strona 110: [192] Usunięto

k.kasprzyk

2011-02-01 15:07:00

Środki przekazywane przez Komisję Europejską jako zaliczki oraz płatności okresowe i płatności końcowe na rzecz programów operacyjnych zostaną włączone do budżetu państwa jako jego dochody i będą gromadzone na rachunku dochodów budżetu państwa prowadzonym przez Ministra Finansów w Narodowym Banku Polskim. Z kolei z budżetu państwa środki te będą przekazywane w formie dotacji rozwojowej na wyodrębniony rachunek bankowy prowadzony przez Instytucję Zarządzającą, na podstawie informacji przekazanych przez IZ, zgodnie z obowiązującymi przepisami prawa oraz postanowieniami kontraktu wojewódzkiego zawartego na podstawie art. 20 ust. 5 ustawy z dnia 6 grudnia 2006 r. o zasadach prowadzenia polityki rozwoju.

Na podstawie kontraktu wojewódzkiego samorząd województwa jako Instytucja Zarządzająca RPO będzie otrzymywać środki z budżetu państwa w postaci dotacji rozwojowej na wydatki służące finansowaniu realizacji RPO, w ramach rocznych limitów określonych w ustawie budżetowej. Limity te będą określone w uzgodnieniu z Ministrem

Rozwoju Regionalnego w toku prac nad ustawą budżetową na podstawie tabeli płatności RPO oraz wieloletnich limitów zobowiązań określonych dla RPO tak, aby zapewnić sprawność i terminową realizację programu. Dotacja będzie stanowiła dochód samorządu województwa.

Dotacja może być przekazana w formie zaliczki lub zwrotu wydatków poniesionych na realizację RPO na podstawie uzgodnionego harmonogramu, przygotowanego przez samorząd województwa.

Podstawą do przekazania pierwszej dotacji rozwojowej na rzecz RPO jest decyzja Komisji Europejskiej o zatwierdzeniu programu. Kolejne dotacje będą przekazywane zgodnie z ustaleniami obowiązującymi w tym zakresie.

Płatności na rzecz beneficjentów RPO WK-P będą dokonywane przez Instytucję Zarządzającą w formie refundacji poniesionych wydatków lub zaliczki. Podstawą do przekazania środków będzie umowa pomiędzy jedną z w/w instytucji a beneficjentem oraz poprawnie sporządzony i zatwierdzony wniosek o płatność.

Środki będą przekazywane na wskazane przez beneficjentów rachunki, głównie w formie refundacji. W uzasadnionych przypadkach, jeśli przemawia za tym istotny interes kategorii beneficjentów lub specyfika projektów (działań), środki będą mogły być przekazywane w formie zaliczki.

W przypadku projektów własnych IZ środki będą przyznawane na podstawie uchwały Zarządu Województwa.

W oparciu o zestawienie wniosków o płatność beneficjentów IZ przekazuje Instytucji Certyfikującej zbiorcze wnioski o płatność.

Instytucja Certyfikująca po pozytywnej weryfikacji wniosku przesyła go do Komisji Europejskiej celem refundacji poniesionych wydatków.

Strona 139: [193] Usunięto		k.kasprzyk	2011-02-01 16:25:00
Prefinansowanie /Pre-financing/	Opiekuńczona pożyczka dla jednostek sektora finansów publicznych pochodząca z publicznych środków krajowych na finansowanie zadań realizowanych z udziałem publicznych środków wspólnotowych, udoatpiana przed uzyskaniem refundacji wydatków ze strony Unii Europejskiej.[kk2]		